

ཚེ་སྣོན་ཚེ་རིག་གི་སྣོན་འགྲོའི་སྣོན་དེབ་གསུམ་པ།

ཨ་མོ་རི་དང་བོད་ཀྱི་ཚེ་རིག་ལས་རིམ།

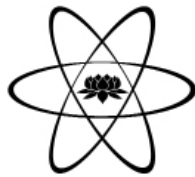

ལྷན་གྱི་འཚར་འཕེལ་དང་ལྷན་ཁམས་གནས་ལུགས།



EMORY
UNIVERSITY



LIBRARY
of Tibetan Works & Archives

ཨ་མོ་རི་གཞུག་ལག་སྣོན་གཉེན་ཁང་དང་བོད་ཀྱི་དཔེ་སྐུར་ཁང་གྱན་མོང་ནས་པར་སྣོན་འདོན་ཚེ་ལ་བྱས།



ETSI Life Sciences Primer III Development and Physiology

Written and organized by **Dr. Arri Eisen**

Translated by **Geshe Dadul Namgyal**

Emory - Tibet Science Initiative
SCIENCE PRIMERS



ཚེ་སློབ་ཚན་རིག་གི་སློབ་འགྲོའི་སློབ་དེབ་གསུམ་པ།
ལྷན་གྱི་འཚར་འཕེལ་དང་ལྷན་ཁམས་གནས་ལྷགས།

སློབ་དཔོན་ཨ་རི་ཨཡི་ཨོན་གྱིས་བརྩམས།
དགོ་བཤེས་དག་འདུལ་རྣམ་རྒྱལ་གྱིས་བསྐྱུར།

ཨ་མོ་རི་དང་བོད་གྱི་ཚན་རིག་ལས་རིམ།
ཚན་རིག་གི་སློབ་འགྲོའི་སློབ་དེབ།

ཀྲུང་གི་དཔལ་ལོགས་གསལ།

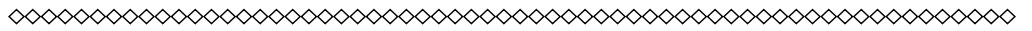

Foreword and
acknowledgements



THE DALAI LAMA

FOREWORD

Despite their obvious differences, science and Buddhism share several key features in common. Both are committed to empirical observation, the testing of hypotheses, avoiding blind adherence to dogma, and cultivating a spirit of openness and exploration. Most importantly, Buddhism and science share as a fundamental aim the contribution they can make to humanity's well-being. While science has developed a deep and sophisticated understanding of the material world, the Buddhist tradition has evolved a profound understanding of the inner world of the mind and emotions and ways to transform them. I have no doubt that improving collaboration, dialogue and shared research between these two traditions will help to foster a more enlightened, compassionate, and peaceful world.

I have long supported the introduction of a comprehensive science education into the curriculum of the traditional Tibetan monastic educational system. When I first heard that Emory University proposed to develop and implement such a science education program for Tibetan monks and nuns in collaboration with the Library of Tibetan Works and Archives, I thought it would take many years. When I visited Emory University in October 2007, I was genuinely surprised to be presented with the first edition of a science textbook for Tibetan monks and nuns, the result of more than a year's work by a team of dedicated scientists and translators at Emory.

By extending the opportunities for genuine dialogue between science and spirituality, and by training individuals well versed in both scientific and Buddhist traditions, the Emory-Tibet Science Initiative has the potential to be of great meaning and significance to the world at large. Once more, the creation of this primer series, presented in both Tibetan and English, is a clear tribute to the commitment and dedication of all those involved in this project. With the preparation having been done with such care, I am confident that the long-term prospects for this project are bright.

I congratulate my friend Dr. James Wagner, President of Emory University, the science faculty and translators of the Emory-Tibet Science Initiative, and everyone who has lent their support to this project for achieving so much in such a short time and offer you all my sincere thanks.

4 October 2010



EMORY

Office of the President

Education is one of the most potent tools we have for ensuring a better world for ourselves and for generations to come. To be truly effective, however, education must be used responsibly and in service to others. This ideal of an education that molds character as well as intellect is the vision on which Emory University was founded, and the challenges of our time show that the need for such education is as great as ever.

This vision is one that His Holiness the Dalai Lama shares deeply, and it is the reason for the close relationship that has emerged between His Holiness and Emory over the past two decades. On October 22, 2007, it was my pleasure and privilege to welcome His Holiness to Emory to be installed as Presidential Distinguished Professor and to join our community as a most distinguished member of our faculty.

The interdisciplinary and international nature of the Emory-Tibet Science Initiative, the most recent and ambitious project of the Emory-Tibet Partnership, is an example of Emory University's commitment to courageous leadership for positive transformation in the world. This far-reaching initiative seeks to effect a quiet revolution in education. By introducing comprehensive science instruction into the Tibetan monastic curriculum, it will lay a solid foundation for integrating insights of the Tibetan tradition with modern science and modern teaching, through genuine collaboration and mutual respect. The result, we trust, will be a more robust education of both heart and mind and a better life for coming generations.

The Emory-Tibet Partnership was established at Emory in 1998 to bring together the western and Tibetan traditions of knowledge for their cross-fertilization and the discovery of new knowledge for the benefit of humanity. This primer and its three companion primers are splendid examples of what can be accomplished by the interface of these two rich traditions. We at Emory University remain deeply committed to the Emory-Tibet Science Initiative and to our collaboration with His Holiness and Tibetan institutions of higher learning.

To the monastic students who will benefit from these books, I wish you great success in your studies and future endeavors.

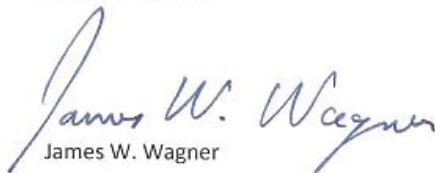
James W. Wagner
President

ACKNOWLEDGEMENTS

The Robert A. Paul Emory-Tibet Science Initiative (ETSI) grew out of the longstanding vision of His Holiness the Dalai Lama and is sustained by His Holiness's continued guidance and support at every step of the way. Not only has His Holiness provided annual operational funds, but he has also provided \$1 million towards the ETSI endowment fund thereby ensuring the long-term sustainability of the program. The ETSI also owes its existence to the patronage of Dr. James W. Wagner, President of Emory University, who has allocated considerable funding on behalf of Emory University and from his personal discretionary fund.

The Emory-Tibet Partnership (ETP) was established in 1998 in the presence of His Holiness the Dalai Lama through the collaborative vision and work of Dr. Robert Paul and Geshe Lobsang Tenzin Negi. ETSI is the most ambitious project to grow out of the Emory-Tibet Partnership, and in 2010 ETSI was renamed the Robert A. Paul Emory-Tibet Science Initiative in honor of Dr. Paul's visionary leadership and guidance. We express our heartfelt thanks to both these individuals for helping to establish the many programs of the Emory-Tibet Partnership, including ETSI.

We gratefully acknowledge Geshe Lhakdor, Director of the Library of Tibetan Works and Archives, Dharamsala, India, whose leadership has been invaluable to the establishment and development of this initiative.

The project would also not have been possible without the support of Dr. Gary Hauk, Vice President and Deputy to the President at Emory University, who has guided ETP from the beginning and continues to be one of ETSI's strongest supporters. Additionally, ETSI is greatly indebted to Dr. Robin Forman, Dean of Emory College of Arts and Sciences, for providing critical resources and faculty from Emory College, which houses this initiative, to assist the ongoing development and implementation of the ETSI.

We thank also the ETSI science faculty, who have worked tirelessly to develop the science textbooks and who have traveled to India each summer to teach the science intensives, and the ETSI science translators who have given of their skills and time to contribute an entirely new scientific vocabulary to the Tibetan literary tradition and lexicon. In particular, Drs. Carol Worthman, Arri Eisen, John Malko, and Mark Risjord, team leaders for neuroscience, biology, physics, and philosophy of science respectively, oversee all of the curricular aspects of the ETSI and have been integral to any success experienced by the ETSI. Additionally, the principal ETSI translators, Tsondue Samphel and Geshe Dadul Namgyal oversee the entire translation of all ETSI materials, and with the assistance of ETSI staff members Michael Romano and Carol Beck, manage logistics for the production of the video lectures and textbooks. Without this dedicated team of exceptional faculty members and translators, the ETSI would not be where it is today.

Along with the hard-working staff of the Emory-Tibet Partnership, everyone has labored far beyond the call of duty, showing time and again that their efforts are not only work, but also an act of love.

We thank all those who have contributed the financial support needed to operate ETSI and ensure its long-term sustainability. We are particularly indebted to Joni Winston for her long-term generous support to ETSI and for her unwavering conviction in the worth of this endeavor. Funding for ETSI has also come from Emory University and Emory College, including the Office of Global Strategy and Initiatives.

Generous support has also come from:

- The Dalai Lama Trust
- The Joni Winston Fund
- The John Templeton Foundation
- Judith McBean Foundation
- Lostand Foundation
- Jaynn Kushner
- Drepung Loseling Monastery, Inc., Atlanta, Georgia

We would also thank these individuals for their guidance and advice:

- Dr. Gary Hauk, Vice President and Deputy to the President, Emory University
- Geshe Thupten Jinpa, Principal English Language Translator for H.H. the Dalai Lama and President, Institute of Tibetan Classics
- Geshe Lhakdor, Director, Library of Tibetan Works and Archives
- Dr. Alan Wallace, President, Santa Barbara Institute
- Dr. Preetha Ram, former Associate Dean for Pre-Health and Science Education, Emory University
- Dr. Arthur Zajonc, former President, Mind and Life Institute
- Dr. Richard Davidson, Director, Center for Investigating Healthy Minds, University of Wisconsin, Madison
- Dr. Robert A. Paul, Charles Howard Candler Professor of Anthropology and Interdisciplinary, Emory University
- Geshe Lobsang Tenzin Negi, Director of Emory-Tibet Partnership, Emory University

We would like to thank the venerable abbots and the administration of the Tibetan monastic institutions for embracing the ETSI curriculum and incorporating this material into the Tibetan monastic core curriculum. Lastly, we thank the highly dedicated monastic students of the Emory-Tibet Science Initiative, who are not only beneficiaries, but also essential collaborators in the success of this program. May the knowledge that they gain through this program and these materials benefit them greatly, and through them, all of humankind.

SUPPORT AND INSPIRATION

This primer on Development & Physiology was developed with the help of many scientist-educators from the Emory Tibet-Science Initiative and beyond. The teaching and development of this material involved Emory University Biology Department faculty members Arri Eisen, Rustom Antia, Chris Beck, and Alex Escobar. Arri Eisen wrote and organized most of this text with significant contributions from Rustom Antia and Alex Escobar, as well as Veronique Perrot. The interpreters in our classes and the translators of this text have not simply translated words, but transformed difficult concepts from one culture to another, and have taught us professors much more than we could have imagined. The main translator of this text is Geshe Dadul Namgyal. He was assisted by Tsondue Samphel. The interpreters for our classes include Tsondue Samphel, Tenzin Sonam, Sangye Tashi, Karma Thupten, Tenzin Paldon, Nyima Gyaltzen.

Catherine Cai was vital in support of the teaching of the material and played a key role in editing this volume and in identifying and developing the complementary materials included. Jim Wynn is the glue that holds it all together.

The spiritual leaders and guiding lights of the Emory-Tibet Science Initiative are Geshe Lhakdor, Director of the Library of Tibetan Works and Archives, and Geshe Lobsang Tenzin Negi, Director of the Emory-Tibet Partnership. The seed and inspiration for this work is His Holiness the 14th Dalai Lama of Tibet.

The Emory-Tibet Science Initiative Life Sciences Team

Emory University, 2016.

ཐོག་མའི་སྐུལ་སློབ་དང་རྒྱབ་སྐྱོར།

ལུས་ཀྱི་འཚར་འཕེལ་དང་ལུས་ཁམས་གནས་ལུགས་སྐྱོར་གྱི་དོ་སློང་སློབ་དེབ་འདི་ནི་ཨ་མོ་རི་དང་བོད་ཀྱི་ཚན་རིག་ལས་རིམ་ཁོངས་ཀྱི་ཚན་རིག་པ་དང་ཤེས་ཡོན་ཆེད་ལས་པ་རྣམས་དང་། གཞན་ཡང་སྐྱེ་བོ་མང་དག་ཅིག་གི་རམ་འདེགས་ལ་བརྟེན་ནས་བསྐྱོད་པ་ཞིག་ཡིན། འདིའི་ཚུལ་སྐྱོད་དང་སློབ་ཁྲིད་ལས་རིམ་ནང་དངོས་སུ་ཆ་ཤས་བཞེས་མཁན་གྲས་སུ་ཨ་མོ་རི་གཙུག་ལག་སློབ་གཉེར་ཁང་གི་སྤྱི་དངོས་རིག་པའི་སྡེ་ཚན་གྱི་སློབ་དཔོན་སྤྱི་ཞབས་ཨ་རི་ཨ་ཡི་ཚོན་དང་། ར་སི་ཏམ་ཨེན་ཏེ་ཡ། ཀི་རི་སི་ལེག་ཨེ་ལེག་སི་ཨེ་སི་ཀོ་སྐར་བཅས་ཡོད། སློབ་དེབ་འདིའི་ཚུལ་འབྲི་དང་སྐྱོགས་སྐྱོད་གནང་མཁན་གཙོ་བོ་སློབ་དཔོན་ཨེ་རི་ཨ་ཡི་ཚོན་ཡིན་ལ། དེར་སློབ་དཔོན་ར་སི་ཏམ་ཨེན་ཏེ་ཡ་དང་། ཨེ་ལེག་སི་ཨེ་སི་ཀོ་སྐར། གཞན་ཡང་མེ་རོ་ནིག་པེ་རོ་ཏ་བཅས་ནས་འབྲི་ཚུལ་གྱི་ཞབས་འདེགས་རྒྱ་ཆེ་གནང་ཡོད། སློབ་ཚན་འདི་འཛིན་གྱི་ནང་སློབ་ཁྲིད་བྱེད་སྐབས་དང་སློབ་དེབ་ཡབ་རྒྱུར་བྱེད་སྐབས་ལོ་རྒྱུ་བ་རྣམས་ཀྱིས་སྤྲིའི་ཐ་སྐྱོད་ཅམ་ཐད་ཀར་ཐབ་རྒྱུར་བྱས་པ་ལྟ་བུ་མིན་པར། འདིའི་ནང་དོན་རྣམས་གཞག་དཀའ་མོ་རྣམས་རིག་གཞུང་གཅིག་ནས་གཞན་དུ་ཐབ་ལེན་འཚམ་སྐྱིད་འབྲས་ཚང་བྱས་པས་མ་ཟད། དེའི་བརྒྱུད་རིམ་ཅག་སློབ་དགེ་རྣམས་ལ་འང་བསམ་ལུལ་ལས་འདས་པའི་སློབ་ཁྲིད་མང་དག་ཐོབ་ཡོད། སློབ་དེབ་འདི་དངོས་སུ་ཡིག་རྒྱུར་ལུ་མཁན་དགེ་བཤེས་དག་འདུལ་རྣམས་རྒྱལ་ཡོང་ཞིང་། ཁོང་ལ་བརྟེན་འབྲས་བུ་མཁམ་འཕེལ་གྱིས་རམ་འདེགས་བྱས་ཡོད། སློབ་ཚན་འདི་འཛིན་ཁང་ནང་སློབ་ཁྲིད་བྱེད་སྐབས་ཀྱི་སྤྱི་སྤྱོད་འདི་ཁོངས་སུ་བརྟེན་འབྲས་བུ་མཁམ་འཕེལ། བསྟན་འཛིན་བསོད་ནམས། སངས་རྒྱལ་བཀྲིས། ཀམ་ཐུབ་བསྟན། བསྟན་འཛིན་དཔལ་སྟོན། ཉི་མ་རྒྱལ་མཚན་བཅས་ཡོད་པ་རེད།

འདིའི་ནང་དོན་བསྐྱབ་གཞི་རྣམས་སློབ་ཁྲིད་བྱེད་སྐབས་དང་། གཞན་ཡང་སློབ་དེབ་འདིར་ལྷོ་དག་དང་། འདི་ནང་གི་སློབ་བརྟེན་ཚན་པ་ལག་བརྟེན་གྱི་བྱ་བར་ལྷུ་སྐྱེ་གེ་མེ་རིན་ཆ་ཡི་ནས་རམ་འདེགས་རྒྱ་ཆེ་གནང་ཡོད། ལས་གཞི་འདིར་འབྲེལ་ཡོད་ཀྱི་དང་མན་ཚུན་འབྲེལ་མཐུད་ཀྱི་ལས་ལུ་བསྐྱབ་མཁན་སྤྱི་ཞབས་ཤིམ་མེན་རེད།

ཨ་མོ་རི་དང་བོད་ཀྱི་ཚན་རིག་ལས་རིམ་འདིའི་ཐོག་མའི་ས་བོན་དང་བར་དུ་སྐུལ་ལུགས་ཀྱི་སྐུལ་སློབ་གནང་མཁན་ཉལ་གཅིག་སུ་དེ་ནི་བོད་གངས་ཅན་རྫོང་སྤྱི་ལོ་ལོ་ལོ་ས་ལ་སྐྱབས་མགོན་ཏུ་ལའི་སྐུ་སྤྱི་ལོ་བཅུ་བཞི་པ་ཆེན་པོ་མཚོག་ཡིན་པ་དང་། ལས་རིམ་འདིའི་རྒྱུ་གཞན་གྱི་ཚོས་ཕྱོགས་སློབ་སྟོན་པ་དང་ལམ་སུ་གསལ་བའི་སྟོན་མེ་ནི་རྣ་ས་བོད་ཀྱི་དཔེ་མཛོད་ཁང་གི་འགན་འཛིན་དགེ་བཤེས་ལྷག་རྗེར་ལགས་དང་། ཨ་མོ་རི་དང་བོད་ཀྱི་སྐབས་ཚོགས་ཀྱི་འགན་འཛིན་དགེ་བཤེས་སློབ་ཐུབ་བསྟན་འཛིན་ལགས་རྣམས་གཉིས་རེད།

ཨ་མོ་རི་དང་བོད་ཀྱི་ཚན་རིག་ལས་རིམ་གྱི་ཚོ་སྟོན་ཚན་རིག་སྡེ་ཚན་ནས།

ཨ་མོ་རི་གཙུག་ལག་སློབ་གཉེར་ཁང་། ཕྱི་ལོ་ ༢༠༡༤ ལ།

Did you ever stop to wonder how you came to be you, yourself, one biological organism composed of millions and millions of cells? How is it that your brain cells wound up in your brain and your hand cells in your hand? And how is it possible that your hand cells and your brain cells can communicate with each other if, for example, you burn your hand or, for another example, when I touch the computer keyboard to type these words?

In this primer, we will investigate these questions at two levels. First, we will look at the processes involved in making an organism, starting with one cell; these processes are collectively known as development. Then, we will look at the results of development in mature humans, our diverse physiological systems and how they support life.

DEVELOPMENTAL BIOLOGY: THE CENTRAL QUESTIONS

Even for seemingly simple organisms like amoebae, we still do not fully understand how development occurs in detail, but we're beginning to get some good ideas. The more work and thinking we do, the better idea we have at least of the right questions to ask. As you know, half the battle in figuring out any problem is knowing what question to ask in the first place.

The big developmental biology question is how can one cell—the fertilized egg—become two cells, then four, and eventually develop into you, a walking, talking person composed of 50,000,000,000,000 cells?!!

Developmental biologists break down this one big question further into these questions:

- What makes one cell in a multi-celled organism different from another (given, as we've learned, that all the DNA in each cell is the same)? And how does each cell reach its final state and maintain it?
- How do cells that are at first all the same become different? How do these cells move and sort themselves out so they're in the right place at the right time for the next stages of development?
- How, why, and when do cells divide and proliferate?
- How do cells organize into spatial patterns?
- How do cells accomplish coordinated movement and growth?

Developmental biologists study all these questions drawing heavily on the underlying themes of biology that emerge in Life Science Primers I and II, since developmental biology relies on the basic principles of evolution, and of genes and cells we discuss in those two primers.

In Life Sciences Primer II we talked about what makes cells different—in genes and cells, like hair cells or nerve cells. The fates of these cells are already decided—they are committed to being and remaining hair or nerves—and if all works well, they stay that way. But how do they get to be that kind of cell in the first place? What strategies do cells and communities of cells use to take on their diverse personalities?

The beginnings of answers to many questions in developmental biology—like in any branch of biology—are found in natural history, in the evolution of life on Earth, past and present. Remember from LSPI that since life began to evolve on our planet, evolution has saved strategies that work, conserving strategies that allow one population of organisms to survive and reproduce better than another population in any given environment. And when strategies are conserved, the life molecules that underlie those strategies—genes and the proteins they encode, as well as lipids, and carbohydrates—also tend to be conserved.

As we discussed in LSPI, this basic principle has enormous implications that resonate through biology, society, and culture. For our purposes, as developmental biologists trying to understand the basic questions we ask above about how cells develop different personalities, the power of evolution is especially relevant at two levels.

ONE ORGANISM, MANY JOBS

How is it biologically possible for one organism to do two or three or more very different biological jobs—eat, sleep, make energy, think, communicate? For millions of years, all organisms on earth were single-celled. So, the only way one of these cells could do more than one job was to alter the expression of its own genes, that is the DNA being transcribed into RNA and then into proteins within that one cell at any given moment (These processes are described in LSPII).

For example, if the single-celled organism needed energy, genes would be turned on that were responsible for helping search for, digest, and use food to create the needed energy. Of course, this is still true of any single-celled organism living today. But there is at least one more way one organism can do several jobs at once.

YOUR TURN: THE POSSIBILITIES OF SINGLE-CELLED ORGANISMS

How might single cells of a single-celled organism collaborate to improve the chances each single cell will survive longer and have more offspring? Draw pictures of single-celled organisms like bacteria and see if you can come up with different ways that acting together as a community of single cells, instead of acting alone as single cells, in response to certain challenges from the environment might help these cells.

MULTICELLULARITY AND SPECIALIZATION

Through the processes of evolution we discuss in LSPI, some single-celled organisms began to evolve strategies that went beyond just their own individual welfare.

Imagine that cell A begins to spend time in the same area as a closely related single-celled organism B. Cell B is especially good at finding food. So, cell B finds food and as long as cell A stays nearby, it also has access to food. In such a case, cell A doesn't need to spend its own resources finding food, and perhaps could concentrate on something else, like making its eating or digesting processes more efficient. In this way, cell A and B begin to collaborate, and may even share nutrients or energy. Cell B finds food really well (which helps cell A), and cell A now turns that food into useful nutrients really well (and shares them with cell B). Both cells become really good at their particular jobs and become more and more dependent on each other—eventually becoming inseparable: a two-celled organism, a two-celled organism that may well be better at both finding and digesting food than cell A alone or cell B were originally.

Such cooperative strategies are also seen in bacteria, single-celled organisms living on earth today. To help understand collaboration, imagine cells as people. Individual people can achieve success, but often a community of people with a diversity of expertise—some good at making food, some good at teaching, some good at growing food, some good at music—results in a more successful set of individuals and thus a more successful overall community.

At some point in evolution, then, it is likely that single-celled organisms, probably ones already working together in ways like those described above and in the sidebar, found such great mutual benefits that they became inseparable. And the first multicellular organism was born.

Here is the second major solution that evolved to handle the problem of how an organism can do more than one thing: specialization. Instead of one cell having to do all the work, now we had subsets of cells within one organism that could specialize in one particular task—some might be responsible for covering and protecting the organism, others for movement, and still others for different roles.

While all these cells share the same genetic material and the same basic cellular functions, different groups of cells would have specific talents, and these cells would evolve over time to become especially effective at one or just a few processes. What do you think are some of the benefits and costs of this type of specialization?

IN-DEPTH: BACTERIAL COLONIES ARE COMMUNITIES OF SINGLE-CELLED ORGANISMS

Even though bacteria are single-celled organisms, they interact and form communities much like multicellular organisms. In certain environments, bacteria form colonies, single communities composed of thousands of cells. Depending on where in the colony each cell is and in response to communication among the different cells of the colony, different single bacteria in the colony express different genes and have different functions within the colony community. Single bacteria cells of the same species also communicate with each other by quorum sensing; this process allows the cells to sense how many of them are present, and when they reach a critical mass they form a community called a biofilm. Biofilms help protect all the single cells in the community and make infectious bacteria more infectious and resistant to the immune systems of their hosts. Another recently discovered cooperative strategy of bacteria is that cells that are resistant to a drug will protect other bacteria of the same species who are not resistant to the drug.

IN DEPTH: COSTS AND BENEFITS OF SPECIALIZATION

Benefits of specialization are evident in the discussion in the text you can cooperate, share energy and resources, become expert as a community in more areas. But can you think of any disadvantages of specialization? The more specialized and refined a system becomes, the more things can go wrong, the more energy you have to make to monitor more things. More and more specialized is not always better.

SEARCHING FOR A MODEL

If evolution from single- to multi-celled organisms proceeded as we hypothesize, then we might be able to identify a currently living organism that represents a transition state between single and multicellular organisms, that is, an organism that shows characteristics of both a single-celled and a multi-celled organism. Identification of such a system would allow us to examine the above questions as that system evolves, thus giving us great insight into the process at its relatively simple evolutionary beginnings.

As you know, the core processes evolved and understood in such 'simple' organisms are conserved by evolution and tend to change very little over the eons. We already see, in the sidebar about cooperating bacteria above, a step toward cell-to-cell interactions among single-celled organisms. Are there contemporary organisms that have taken the next step and evolved into a lifestyle that includes both single-celled stages and multi-celled stages?

SLIME MOLD: LIFE CYCLE

John Tyler Bonner, a scientist at Princeton University, has been studying just such an organism—a slime mold called *Dictyostelium discoideum*—for more than 70 years. These slime molds have a fascinating life cycle shown in sum in Figure 1 and in action in the video found at <http://www.youtube.com/watch?v=bkVhLJLG7ug>. Slime mold live on forest floors throughout the world. As long as the bacteria they eat are plentiful, slime mold exist as single-celled amoebae (single cells with the capacity to crawl and search for food), crawling along the ground and eating. But once food runs short, the slime mold amoebae begin to aggregate and form a many-celled slug that crawls around like a bag of amoebae. This 'bag' has a clearly defined front (anterior) and back (posterior) and it moves away from the food-depleted area, searching for food.

If no food is found, the bag of single cells undergoes a dramatic transition (Figure 1) into two distinctive types of cells, stalk cells and spore cells, and forms a structure containing both. Spores contain live amoebae encapsulated in a fruiting body with a tough protective coat. The stalk cells die, sacrificing themselves for the spore cells at the top of the stalk. These spores now have the potential when the fruiting body breaks

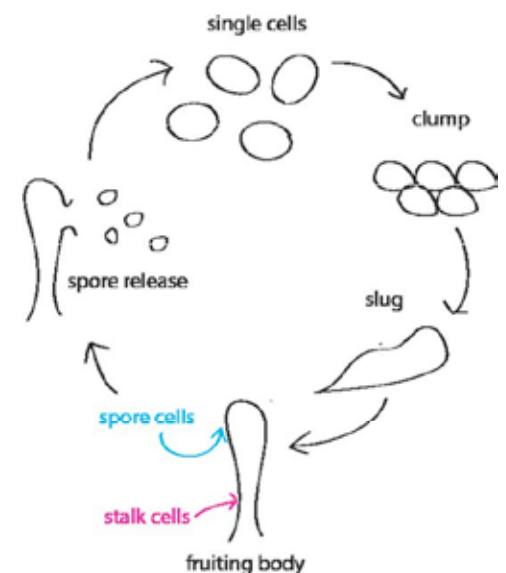

Figure 1: Slime molds have a fascinating life cycle.

because they are raised up above the forest floor to disperse across a wide area, increasing the chance they will fall in an area containing food. When spores do land near food, they lose their protective coats and become active single-celled amoebae again; if no food is present where they land, the spores can stay alive and stable for long periods of time, until food is again available.

SLIME MOLD: EVOLUTION OF DEVELOPMENT

What has happened here? How did it happen? You should see that in addressing these questions, we are addressing the central questions of development outlined above, because in the slime mold we have an organism that can be either single- or multi-celled. *The single-celled version in which all the cells are the same changes into a multi-celled version in which new and different kinds of cells occur.*

To accomplish these stages, slime mold cells move and grow in a coordinated fashion. So, here we have a perfect model system to study. If the 'simple' slime mold can lead us to answers to the basic questions of developmental biology, this will also help us understand who we are.

Although slime molds might at first seem unrelated to us, they do indeed hold answers, or at least the beginnings of answers, to many basic questions about what makes us what we are. Let's see if we can convince you of this. We'll start with the question 'what has happened here?' and then consider how it happened.

In a very general sense, Figure 1 and the slime mold video outline what happens in the slime mold life cycle. But, let's look at this cycle from an evolutionary perspective and ask more specifically this question: In evolutionary time, how might a single-celled organism, an ancestor of Dictyostelium, have evolved into the multi-celled slug and stalk-and-spore?

In a research paper in Evolution & Development, Dr. Bonner outlines a proposed answer for this question that is based very much on the logic of Darwin we used above for why a single cell might benefit from spending time with another single cell.

Bonner starts with the assumption that evolution here was driven by selection for better dispersal of slime mold spores; better dispersal means more spores get spread over a wider area, increasing the chance of a spore landing near food, increasing the chance of that organism and its genes being passed on to more offspring. Perhaps the first event (step 1) was **a chance interaction between two spores** (sometimes called cysts in different mold species). Maybe a 'glue molecule' usually involved in building

དེས་ན་ནམ་ཞིག་འབྲས་ཐོགས་གོང་ལུ་དེ་ཉིད་ཁ་གསལ་པ་ན་སོན་ཕྱེ་འདི་དག་སྐྱར་ཡང་གསོན་པོར་འཚོ་བར་ནུས་ལྡན་དུ་གྱུར་ཡོད་ལ། དེ་དག་ནགས་ཚལ་གྱི་མཐིལ་ཁལ་ལ་སྟོན་ཏེ་ཡར་བཏེགས་ནས་འཁོད་ཡོད་པས་གསལ་འཚོར་གྱི་སྐབས་ས་ཁྱོན་བྱུང་ཆེར་འགྲམས་རུང་ཞིང་། དེ་ལས་དེ་དག་བྲལ་ཡོད་པའི་ས་ཁུལ་དག་ཏུ་ལྷུང་བའི་གོ་སྐབས་ཀྱང་མཐོར་འདེགས་བྱེད། དོན་ངོ་མར་ཡང་སོན་ཕྱེ་དེ་དག་བྲལ་ཆས་ཀྱི་ཉེ་འབྲེལ་སྤྱི་བབས་ཚ་ན་དེ་དག་རང་གི་གཡོག་ཁེབས་དོར་ནས་སྐྱར་ཡང་སྤྲུང་ཆེག་ལྡན་གྱི་ཨ་མི་བླ་སྤྲུལ་སྤྲུལ་གསོན་པོ་ཞིག་གི་ངོ་པོར་ལོག་ལ། གལ་ཏེ་སོན་ཕྱེ་དེ་དག་གང་དུ་བབས་སའི་ཕྱོགས་དེར་བས་མ་རྙེད་ནའང་དེ་དག་དུས་ལྡན་རིང་པོར་བས་མེད་པར་བརྟན་ལ་གསོན་པོར་འཚོ་སྤོང་བྱེད་རུས།

ཕྱག་ཕྱེད་གི་འཚར་འཕེལ་བྱུང་རིམ།

དེས་ན་འདིར་གང་ཞིག་བྱུང་བ་རེད་དམ། དེ་ཇི་ལྟར་བྱུང་བ་རེད་དམ་ཞེ་ན། ཇི་བའདི་དག་ལ་གདོང་ལེན་བྱེད་པ་ནི་གོང་དུ་ཕྱོགས་ཚམ་སྐྱེད་བའི་འཚར་འཕེལ་གྱི་རི་བ་སྟོང་པོ་རྣམས་ལ་གདོང་ལེན་བྱེད་པར་ཁྱོད་ཀྱིས་ཤེས་ཐུབ་སྟེ། ཕྱག་ཕྱེད་གི་མཚན་གཞི་འདིའི་སྟེང་ཁྱེད་ཀྱིས་སྤྲུང་ཆེག་ལྡན་དང་སྤྲུང་མང་ལྡན་ཅི་རིགས་པར་འགྱུར་རུང་བའི་སྟེ་དངོས་ཀྱི་རྣམ་པ་ཞིག་མཐོང་བའི་ཕྱིར། དེ་ཡང་རང་ཁོངས་ཀྱི་སྤྲུང་ཀུན་རིགས་གཅིག་ཞེ་ཅིག་ཡིན་པའི་སྤྲུང་ཆེག་ལྡན་གྱི་རྣམ་པ་དེ་འདྲ་ཞིག་ད་གཟོད་རིགས་མི་གཅིག་ཅིང་གསལ་པ་ཡིན་པའི་སྤྲུང་དེ་འདྲ་འདྲུས་པའི་སྤྲུང་མང་ལྡན་གྱི་རྣམ་པ་ཞིག་ཏུ་འཕོ་འགྱུར་འགོ་བའི་གནས་སྟངས་ཤིག་མཚོན་པ་རེད།

གོམ་སྐབས་འདི་དག་སྟོ་བར་ཕྱག་ཕྱེད་གི་སྤྲུང་རྣམས་སུ་རྒྱུན་འཚར་འཕེལ་འགྲིག་ཟབ་པོའི་སྟོ་ནས་འགྲུལ་བསྐྱོད་དང་འཚར་སྟེ་བྱེད་ལ། དེས་ན་འདི་ནི་ངེད་ཚོས་སྟོང་ཚན་དུ་སྟོང་རུང་བའི་དཔེ་གཞི་མ་ལག་འབྲས་ཚང་ཞིག་རེད། གལ་ཏེ་“ཆེས་དཀྱུས་མ་དང་སྐབས་བདེ་”ཡིན་པའི་ཕྱག་ཕྱེད་འདིས་འཚར་འཕེལ་སྟེ་དངོས་རིག་པའི་རྒྱང་གཞིའི་རི་བའི་ལན་གྱི་ཕྱོགས་སུ་ངེད་ཚོའི་སྟོ་སྟོ་འབྱེད་ཆེ། དེ་ལས་ང་ཚོ་རང་ཉིད་སུ་ཡིན་མིན་ཤེས་རྒྱུར་ཡང་རམ་འདེགས་འཐོབ་ངེས་རེད།

དེ་ལ་དང་ཐོག་ཕྱག་ཕྱེད་འདི་དག་ང་ཚོ་དང་འབྲེལ་མེད་ཅིག་ཏུ་མཐོང་སྲིད་རུང་། དེ་དག་གིས་མིའི་འགོ་བརྒྱུས་ད་ལྟའི་རྣམ་པར་རྒྱ་གང་ཞིག་གིས་བྱས་མིན་གྱི་རྒྱང་གཞིའི་རི་བ་མང་དག་ལ་ལན་དངོས་སུ་ལྡན་པའམ། མ་མཐར་ཡང་ལན་ལྡན་པའི་འགོ་རྩམ་པ་ནི་དངོས་འབྲེལ་ཡིན། དེ་ལྟར་འདེ་ལྟར་ཡིན་པ་ངེད་ཚོས་ཁྱེད་ལ་ངེས་ཤེས་བསྐྱེད་སྲུབ་མིན་ལ་བལྟ་དགོས། དེ་ཡང་ང་ཚོས་ཐོག་མར་“འདིར་གང་ཞིག་བྱུང་བ་རེད་དམ།”ཞེས་པའི་རི་བ་ནས་འགོ་རྩམ་ལ། དེ་ནས་དེ་ཉིད་ཇི་ལྟར་བྱུང་བའི་རྒྱུ་ལ་བསམ་གཞིག་བྱའོ།

ཕྱག་ཕྱེད་གི་ཆེད་འཁོར་རྒྱན་ནང་ཅི་ཞིག་འབྱུང་མིན་སྟོར་ཆེས་སྤྱིར་བཏང་གི་གནས་ཚུལ་ཚམ་ཞིག་ནི་དཔེ་རིས་ ། དང་ཕྱག་ཕྱེད་སྟོར་གྱི་བརྟན་འཕྲིན་དག་གིས་འགྲེལ་སྟོན་བྱེད་མོད། འོན་ཀྱང་ངེད་ཚོས་ནི་ཆེད་འཁོར་རྒྱན་འདིར་འཕེལ་འགྱུར་གྱི་དོན་ཐད་ནས་བལྟ་བར་བྱ་ལ། དེ་ཡང་དམིགས་བཀའ་གྱིས་རྟེན་འཁོར་ལེའེ་ལེའེ་ལེའེ་ལེའེ་(ཡི་རྒྱུད་དུ་གཏོགས་པའི་སོག་ཆགས་)ཀྱི་མེས་པོར་གྱུར་པའི་སྤྲུང་ཆེག་ལྡན་གྱི་སྟེ་དངོས་རིག་རིམ་གྱིས་སྤྲུང་མང་ལྡན་གྱི་སྐྱོགས་འབྲུ་དང་། རྒྱུང་ལག་དང་སོན་ཕྱེ་སྐྱགས་མ་རུ་རི་ལྟར་འཕེལ་འགྱུར་བྱུང་ངམ་ཞེས་པའི་རི་བར་བལྟ་བར་བྱའོ།

རང་གི་དབྱེད་ཞིབ་ཡིག་ཆ་“འཕེལ་འགྱུར་དང་འཚར་འཕེལ་”ཞེས་པའི་ནང་འབྲུམ་རམས་པ་སྟོན་ཀྱིས་གོང་གསལ་གྱི་རི་བ་དེར་གདབ་རུང་བར་བརྒྱུང་བའི་རང་གི་ལན་འདེབས་ཀྱི་སྟེང་དོན་བཤད་ཡོད་ཅིང་། དེར་ཁོང་གིས་གོང་དུ་ང་ཚོས་བཀོལ་བའི་རར་མིན་གྱི་རིགས་པ་སྟེ། སྤྲུང་རྒྱུང་པ་ཞིག་སྤྲུང་རྒྱུང་པ་གཞན་དང་ལྡན་དུ་དུས་ཚོད་བསྐུལ་བ་ལས་རང་ལ་དགོ་མཚན་འབྱུང་རིགས་པར་བསྐྱབ་པའི་རྒྱུ་བྱེད་དེར་ཆེས་བརྟན་པ་ཞིག་ཡིན་འདུག།

དེ་ཡང་སྟོན་ཀྱིས་སྐབས་འདིའི་འཕེལ་འགྱུར་ནི་གང་དུ་ཕྱག་ཕྱེད་སོན་ཕྱེ་དག་གི་གདལ་ཁ་བཟང་ས་དེའི་ཕྱོགས་སུ་རང་བྱུང་འདམས་སྐྱོག་ཐེབས་ཆེ་བར་བརྒྱུང་བའི་ཚོད་རྩིས་དེ་ནས་འགོ་བརྒྱུས་ཡོད། དེ་ལ་གདལ་ཁ་བཟང་བ་ཞེས་པས་ཁྱོད་ཡངས་པར་སོན་ཕྱེ་མང་བ་འགྲམས་པ་ལ་བཟུང་བ་ཡིན་ཏེ། དེ་ལྟར་བྱུང་ན་སོན་ཕྱེ་རྣམས་ཟས་ཀྱི་ཉེ་འབྲེལ་སྤྱི་བབས་ཀྱི་སྟེང་འཁོད་པའི་སྲིད་ཚོད་ཆེ་བར་འགྱུར་ལ། དེ་ལྟར་བྱུང་ན་སྟེ་དངོས་དེ་དང་དེའི་རིགས་རྣམས་རྒྱུད་འཛིན་སྲུ་གུ་མང་བར་བརྒྱུད་སྟོང་སྲུབ་པའི་རྒྱ་མཚན་གྱིས་རེད། སལ་ཆེར་ཆེས་ཐོག་མའི་བྱུང་བ་(གོམ་སྐབས་དང་པོ་)དེ་ནི་སོན་ཕྱེ་གཉིས་(སོན་ཕྱེ་ཉེ་རིགས་འདྲ་མིན་སྟོང་རྙེད་པའི་རྣམ་པ་འདི་དག་ལ་སྐབས་འགྲུབ་སྐྱེད་བྱེད་ཞེས་སུ་འབོད།)དཔེར་སྟེ་སྤྲུང་དབང་གིས་འབྲུད་སྟོར་བྱུང་བ་ཞིག་ཡིན་སྲིད། རྒྱུ་དུ་སོན་ཕྱེ་དག་གི་སྤྲུང་གོས་འབྲུབ་པར་འབྲེལ་བ་ཡོད་པའི་འབྲུང་

the spores' protective coats accidentally glued together two spores instead (Figure 2). This interaction gave these two cells an advantage in dispersal because, for example, they may have been more likely to be eaten by a worm and then spread around when that worm excreted its waste at another location. These spores are unable to be digested, so the worms served as dispersal agents. Consistent with such a sequence of events, there are contemporary species of mold that disperse spores in this way, rather than by the formation of stalks with spores.

Next (step 2), across thousands and millions of generations, since aggregation of spores gave an advantage to an evolving slime mold, any strategy that evolved to increase aggregation therefore gave advantage. Perhaps a signaling molecule that these cells were using for something else (sending messages inside the cell) was 'borrowed' to instead signal externally to encourage aggregation. Such a process of movement in response to a molecule or chemical is called **chemotaxis**.

Aggregates or collections of spores that happened to be the biggest and stuck up in the air from the forest floor the highest would have an advantage because their spores could be dispersed further, increasing chances of finding food and reproducing. These evolving organisms could also take their chemotaxis ability a step further and evolve the ability to move together as many cooperating cells (a slug) to look for new food. This would of course also be an advantage in terms of finding more food; here the evolving organism would be carrying out the same role on its own that the worm does for other mold species, that is, carrying far and wide the source of its future generations, its genes and cells.

The evolution of a stalk would make it easier to get the spores higher in the air and thus to increase dispersal distance. Bonner points out that this evolutionary moment is the key point where we move, as discussed above, from one type of cell to two. This is the evolution of a **division of labor**; two types of cells arise from one—one type of cell does one job, build a stalk and die, and another type does another job, stay as living cells (in the spores) to pass on to the next generation.

In Bonner's model, the most active, energetic amoebae are at the front of the slug and eventually are the cells that form a stalk, lifting the other amoebae into the air as spores. With time, this process would evolve to be carefully regulated, monitoring, for example how long slugs search before stopping to form stalks and spores, how fast the slugs move or the stalks grow, and how many spores appear in the fruiting body.

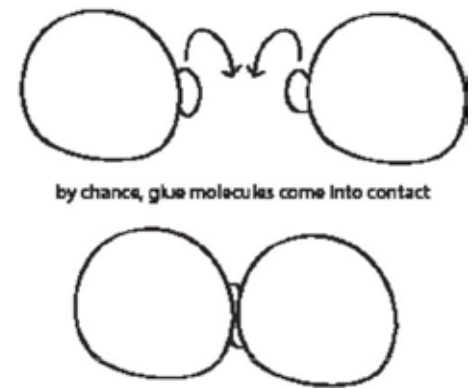
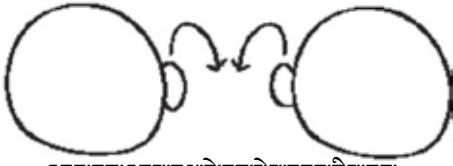

Figure 2: Spores produce a 'glue molecule' to help build a protective outer coat, but these glue molecules may have accidentally glued two neighboring spore cells together instead.



འབྲུག་འདུས་རྒྱལ་དེ་དག་སྟེ་དབང་གིས་ནང་
ཕན་ཚུན་འཕྲད་སྒྲིབ་ཉེད།



དཔེ་རིགས་ ༡ ལྷིང་ན་རང་གི་ཕྱི་ལོ་སྤྱད་ལོས་འབྲུག་པར་
རམ་འདེགས་འཐོབ་ཆེད་སོན་ཕྱི་དག་གིས་འབྲུག་པག་
འདུས་རྒྱལ་རིགས་སྟེད་སྟེད་ཉེད་ཀྱང་། ལྷབས་ལེ་འབྲུག་
པག་འདུས་རྒྱལ་འདྲི་རྣམས་རང་གི་ལྷབས་འབྲེལ་བྱ་བ་
འབྲུག་རྒྱུ་ཚབ་ཏུ་སྟེ་དབང་གིས་ཉེ་འབྲེལ་གྱི་སོན་ཕྱི་
ཕྱ་སྤྱད་གཉེས་མཉམ་དུ་འཆིང་ཞིང་སྒྲིབ་པའི་ལས་ལ་
ཞུགས་ཆོག།

པག་འདུས་རྒྱལ་དག་གིས་སེམས་ཆེན་སྟེ་དབང་གིས་སོན་ཕྱི་གཉེས་གཅིག་ཏུ་སྒྲིབ་བ་ཡིན་སྲིད་(དཔེ་རིགས་ ༡)། ལྷིང་
སྟེ་འདྲི་རིགས་ཀྱིས་ཕྱ་སྤྱད་དེ་གཉེས་ལ་ཁྱབ་གདལ་འགྲོ་བའི་ལེ་ཕན་སྒྲིབ་ཉེད། དཔེར་ན་སོན་ཕྱི་དེ་དག་འབྲུག་སྟེ་
ཞིག་གིས་ཐོས་ཤིང་། འབྲུག་སྟེ་དེས་རང་གི་སྟེ་གས་མ་དོར་བ་དང་མཉམ་དུ་སོན་ཕྱི་དེ་དག་ཕྱིར་བྱུང་བ་ལས་དེ་དག་ས་
ཁྱལ་གཞན་དུ་འབྲུག་པས་ཆེ་བའི་ཕྱིར། དེ་ལ་སོན་ཕྱི་འདྲི་དག་ནི་སྟེ་གྲང་འདྲུག་མི་བདུབ་པས་གནས་སྐབས་དེ་
དག་ཏུ་འབྲུག་སྟེ་རྣམས་དེའི་འབྲེལ་ཕྱིར་ཅམ་དུ་གྱུར་པ་རེད། དེར་རབས་ཀྱི་ལྷག་སྤྱད་ཉེ་རིགས་ཁྱོད་དུ་འདྲུག་སྟེ་
ལྷག་སྤྱད་གཞུང་བའི་རྒྱུ་ལག་འབྲུག་པའི་ཕྱིར་རིམ་དེ་བརྒྱུད་མི་དགོས་པར་གོང་གི་བྱུང་བའི་རིམ་པ་དག་དང་མཐུན་
པར་ཚུལ་འདྲིའི་སྟེ་ནས་ལྷག་སྤྱད་ཀྱི་ཁྱབ་ཏུ་འབྲུག་པ་དེ་འདྲུག་མཐོང་དུ་ཡོད།

སོན་ཕྱི་སྤྱད་གསོག་བྱས་པ་དེས་འཕེལ་འགྱུར་འགྲོ་བཞིན་པའི་ལྷག་སྤྱད་ལ་ལེ་ཕན་བྱིན་པའི་དབང་གིས། དེའི་རྗེས་
སོར་(གོ་མ་སྟབས་གཉེས་པར་)རྒྱུད་རབས་སྟེད་ཕྱག་དང་ས་ཡ་དུ་མའི་རིང་སོན་ཕྱི་ཡི་འདུས་སྤྱད་འབྲུག་པར་རྟེན་སྒྲུལ་
གཏོང་བའི་ཐབས་ཚལ་གྱི་རིགས་ཐམས་ཅད་ཀྱིས་ལེ་ཕན་བྱིན་ཡོད། དེར་མ་ཟད། ལྷག་དུ་ཕྱ་སྤྱད་འདྲི་དག་གིས་སྟེད་སྟེ་
གཞན་དུ་(ཕྱ་སྤྱད་ནང་སྟེ་གྲུག་ཏུ་བར་འཕྲིན་གཏོང་ཆེད་དུ་)བཀོལ་བའི་འཕྲིན་གཏོང་འདུས་རྒྱལ་ཞིག་སེམས་ཆེན་སྟེ་
དེ་དག་ཏུ་དེ་ལྷིང་སྤྱད་གསོག་བྱ་བ་བསྐྱེད་པའི་ཆེད་སྤྱད་ཀྱི་སོལ་ནས་བར་འཕྲིན་གཏོང་ཆེད་དུ་གལ་པར་སྒྲིབ་བྱས་
ཡོད་སྲིད། འདུས་རྒྱལ་ལམ་རྒྱུ་དངོས་ཤིག་ལ་ལ་ལན་གྱི་རྒྱུ་དུ་བསྐྱེད་པའི་འབྲུག་པའི་འབྲུག་པའི་ཕྱི་བྱེད་རིམ་འདྲི་
རིགས་ལ་རྗེས་འབྲེལ་སྟེ་གས་བསྟོད་ཟེར་བ་རེད།

སོན་ཕྱི་སྤྱད་པོ་འམ་ཆོགས་གང་ཞིག་པོངས་ཆོད་ཀྱི་ཆ་ནས་ཆེ་ཤོས་ཡིན་པ་དང་ནགས་ཆལ་གྱི་མཐེལ་ཞལ་ནས་
མཉམ་འདྲེད་སྤྱད་སྟེ་ཡར་མཐོ་ཤོས་སུ་བཏོགས་པ་གང་ཡིན་པ་དེར་ལམ་འགྲོའི་དམིགས་སྟོན་བཟང་ཤོས་ཡོད་དེ། དེ་རྣམས་
རྒྱུད་ཐག་རིང་ཤོས་སུ་ཁྱབ་གདལ་འགྲོར་སྲིད་པའི་ཕྱིར་དང་། དེའི་དབང་གིས་དེ་དག་ལ་ཟམ་རྟེད་པའི་དམིགས་སྟོན་
མཐོར་འདེགས་སུ་འགྱུར་བའི་ཕྱིར། དེར་མ་ཟད་འཕེལ་འགྱུར་བརྒྱུད་བཞིན་པའི་སྟེ་དངོས་འདྲི་དག་ལ་ལྷན་པའི་རྗེས་
འབྲེལ་སྟེ་གས་བསྟོད་ཀྱི་རྒྱུ་པ་དེ་ཉིད་གོ་མ་གང་ཡར་འཕེལ་དུ་གྱུར་ཏེ། ཕྱ་སྤྱད་དེ་ཀྱང་(སྟེ་གས་འདུའི་རྒྱལ་དུ་)མཉམ་
སྟེལ་གྱི་སྟེ་ནས་ཟམ་འཆོལ་བའི་བྱ་བར་ཞུགས་ནས་སུ་འཕེལ་འགྱུར་བྱུང་བའི་ཞིང་། དེ་ལྷན་བྱུང་བས་ཟམ་རྟེད་པའི་
དམིགས་སྟོན་ཡང་སྤར་ལས་གོང་མཐོར་འགྱུར་ངེས། དེ་ལྷན་གྱུར་ཆེ་སྤར་འབྲུག་སྟེ་གས་ལྷག་སྤྱད་ཀྱི་ཉེ་རིགས་གཞན་
ཀྱི་ཆེད་དུ་འབྲུག་པའི་བྱ་གཞག་སྟེ། ལྷག་སྤྱད་ཀྱི་རྒྱུད་རབས་ཕྱི་མ་དག་གི་འབྲུག་ཁྱེད་སུ་གྱུར་པའི་རིགས་རྗེས་དང་
ཕྱ་སྤྱད་རྣམས་གས་གང་དུ་དཔོན་འདྲིན་ཕྱིར་པའི་བྱ་གཞག་དེ་ཉིད། ལྷབས་འདྲིར་འཕེལ་འགྱུར་འགྲོ་བཞིན་པའི་སྟེ་
དངོས་དེ་ཉིད་ཀྱིས་བསྐྱབ་བྱུང་བ་འབྲུག་པོ།

རིམ་གྱིས་རྒྱུང་ལག་ཅིག་ཕྱིར་དོད་པ་དེས་སོན་ཕྱི་རྣམས་མཉམ་འདྲེད་སྤྱད་སྟེ་ཆེ་མཐོར་འདེགས་པར་འདྲུག་པ་བདེ་བུ་
གཏོང་ངེས་ཤིང་། དེས་དེ་དག་སྟེ་རྒྱུ་ཆེ་སར་ཁྱབ་གདལ་འགྱུར་བར་ཡང་ཕན་ཐོགས་འབྲུག་ངེས་རེད། འདྲི་ཐད་སྟེ་
ན་གྱིས་གསལ་སྟོན་ཕྱིར་བཞི། འཕེལ་འགྱུར་གྱི་མཚམས་འདྲི་གོང་དུ་དེད་ཆོས་གོས་སུར་བྱས་པ་བཞིན་ཕྱ་སྤྱད་ཀྱི་
རིགས་གཅིག་ནས་གཉེས་སུ་མཚེད་པའི་ས་ཆོགས་གནད་ཆེན་ཞིག་མཚོན་པ་རེད་ཟེར། ཚུལ་འདྲི་ནི་ལས་ཚོལ་བཀོ་
འབྲེལ་ཕྱིར་པའི་འཕེལ་འགྱུར་གྱི་རྣམ་པ་ཞིག་སྟེ། དེ་ཡང་ཕྱ་སྤྱད་རིགས་གཅིག་ལས་རིགས་ཐ་དད་པ་གཉེས་ཐོན་པ་
དེ་ལ་ཕྱིར་དེ། དེ་ལས་ཕྱ་སྤྱད་རིགས་གཅིག་གིས་རྒྱུང་ལག་བསྟེད་དེ་རང་ཞིག་ཏུ་འགྲོ་བའི་ལས་སྟོན་ཆོལ་པ་དང་། རིགས་
གཞན་དེས་(སོན་ཕྱི་ཡི་ཞིག་ནང་དུ་)ཕྱ་སྤྱད་གསོན་པོའི་དོ་བོར་གནས་ཏེ་རྒྱུད་རབས་རྗེས་མར་བརྒྱུད་སྟེད་ཕྱིར་པའི་
ལས་སྟོན་གཞན་དེ་ཆོལ་མོ།

སྟོན་ཕྱི་དཔེ་གཞི་དེ་གཞིར་བཞག་བྱས་ན་ཨ་མི་བླ་སྟེ་སྟེ་ཞོངས་ནས་ལས་ལ་ཆེས་རེ་ཞིང་ཏུ་ཅང་ལས་ཆོད་ཆེ་བ་
རྣམས་སྟེ་གས་འདུའི་མཉམ་དོས་སུ་ཆགས་ཡོད་པས། ཨ་མི་བླ་སྟེ་སྟེ་གཞན་རྣམས་སོན་ཕྱི་ཡི་རྣམ་པར་ནམ་མཁའ་
འདེགས་མཉམ་དང་། ལས་ཞིག་རྒྱུང་ལག་གི་དོ་བོར་དོད་པ་ཡང་འདྲི་དག་ཉིད་ཡིན། དུས་རིམ་གྱིས་སོང་བ་དང་མཉམ་
དུ་གནས་འགྱུར་གྱི་ཕྱིར་རིམ་འདྲི་ཉིད་འཚམ་འབྲིག་རན་ཞིང་སྤངས་འདྲི་གོ་འཕེར་ཞིག་ཏུ་འགྱུར་བས། དཔེར་ན་
སྟེ་གས་འདུ་དག་གིས་རྒྱུང་ལག་དང་སོན་ཕྱི་བསྟེད་རྒྱུ་འགོ་མ་འདྲུགས་གོང་དུས་ལྷན་ཅི་ཅམ་རིང་ལ་མཐུད་དུ་འཆོལ་
ཉུལ་གྱི་བྱ་བ་འབྲུག་དགོས་མིན་དང་། སྟེ་གས་འདུ་དག་གྱུར་བུལ་གྱི་ཆོད་ཅི་ཅམ་དུ་འགྲུལ་བསྟེད་ཕྱིར་མིན། རྒྱུང་ལག་
སྟེད་སྲིད་ཕྱིར་མིན། འབྲུག་ཐོགས་གོང་དུ་ཞོག་པར་སོན་ཕྱི་ཡི་གངས་ཆོད་ཅི་ཅམ་འདུ་མི་འདུ་བཅས་ལའང་ཕྱིར་
རིམ་འདྲིས་སྤངས་འདྲིན་འཚམ་འབྲིག་ཕྱིར་པ་རེད།

FROM ONE CELL TO MANY: HOW DOES IT HAPPEN?

We've looked at a description of what happens in slime mold development and at an explanation of how such a developmental program may have evolved. Now, let's look at the underlying principles of what is known about how this program happens.

MONKS BUILD A TEMPLE

First, an analogy: imagine you want to build a small temple in your monastery. You have 1,000 monks in a huge room at your disposal. At first, in the room, all the monks are doing their own independent thing—studying, eating, and singing. You are about to start your temple-building project, so you enter in the main door of the room and you call out loudly: 'Everyone, I have a project! We need to build a temple! Please come with me!' The monks closest to you hear your yelling the best, the ones further away less well; the sound of your voice is distributed in a **gradient**—loudest closest to you and then less loud the further from you (Figure 3).

The monks closest to you receive the signal; inside each monk, just like inside each cell, the signal is interpreted, and the bodies of the monks arrange so that they orient toward you and start moving. Once other monks, ones that didn't hear your yelling as well or even at all, get the message of what's going on from watching or asking other monks, they begin to move toward you also. Finally there's a large group of monks clustered around you. You start talking to the first monks right away and giving them directions. They respond to you and send other signals to later arriving monks. As new monks join the group from far across the room, the first monks are already taking on new jobs.

You have assigned the first few monks that reach you to lead three separate groups and to recruit others of the 1000 monks to help them. One group is to gather building materials for the temple; another is to clear out the land for the temple, and a third is to study the architectural plans. There are about 330 monks in each group. Once assigned to a group, the monks in each group have to move as a group to a particular location (and must communicate to do so); also monks **within one group** take on more specific tasks. For example, in the group assigned to gather building materials, some are directing the others, some are lifting wood, some are carrying tools. Within each group, the monks communicate with and rely on each other to get their particular jobs done; in addition, each group relies on each of the other groups and adjusts what they do both to monks within their own group and to what the other groups are doing.

In the end, if all goes well (which it often doesn't), the temple is built. Given

IN DEPTH: AN EVOLUTIONARY PERSPECTIVE ON ALTRUISM

We already saw in the previous sidebar that even single-celled organisms appear to exhibit some altruism. Now we have a case, of many more to come, of what might be considered the ultimate altruistic act: self-sacrifice. The slime mold stalk cells die in order to allow their close genetic relative spore cells to survive and pass on their genes. Evolutionary and developmental biologists have spent a lot of time studying altruism and self-sacrifice—some reducing it to simply a means of allowing one's genes to continue, others adding more nuanced interpretations—from the mathematical to the psychological

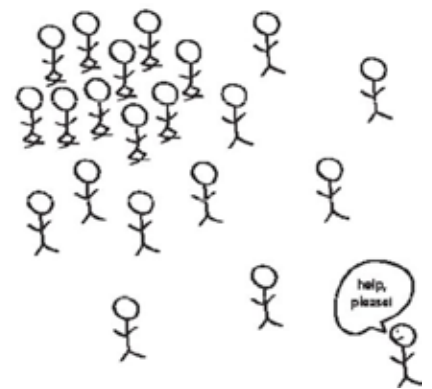

Figure 3: Monks Building a Temple. If you call to a group of people to come help you with your project, those closest to you will be able to hear you better than the people in the back. The people in the front will begin moving toward you immediately, while the people in the back take longer to respond. This creates a gradient.

a different group of 1,000 monks and the same architectural plan, chances are in the end, you would probably get a very similar, but not identical temple.

This is development.

One important difference between the building-the-temple analogy and the development of an actual organism is that the organism, even after it matures, never really stops being built, growing, and changing. An organism and all of its cells are dynamic, always interacting with and responding to its environment.

CHEMOTAXIS: THE SLIME MOLD VERSION

Peter Devreotes has done some of the more intriguing research in slime molds toward giving us a greater understanding of basic developmental processes, especially chemotaxis. As we mention above chemotaxis is defined as directed movement of cells in response to a chemical signal.

Chemical signals, like the sound of your voice calling the people in the analogy above, is most concentrated at its source and then, as we saw, decreases with distance from the source. As noted, this gradual change in concentration with distance is called a gradient. The theme of gradients returns again and again in developmental biology because gradients establish a difference in space, and exposure to a gradient establishes a corresponding difference in cell shape and orientation key to the initiation of many developmental processes.

For example slime mold amoebae use gradients to move toward bacteria, their food source; slime mold move and respond to a gradient of folate, a waste product of bacteria, and, therefore, a sign of their presence. Similarly, the major signal that establishes a gradient for single slime-mold cells to aggregate upon starvation, is cyclic AMP (cAMP) (Figure 4 Above). As we'll see, this molecule is also used for signaling in mammals and other multicellular organisms. Once a single slime-mold cell has run out of food, it emits waves of cAMP into its surrounding environment, establishing gradients of the molecule in all directions (Figure 4 Below).

Other single-celled slime mold amoebae respond to this cAMP signal through the process of chemotaxis. Chemotaxis, response to cAMP or any other gradient, can be broken down into three discrete steps—polarization, directional sensing and migration. In polarization a cell, like a monk in the example above, must first develop a difference on one of its sides versus the others in response to the chemical signal. The difference in

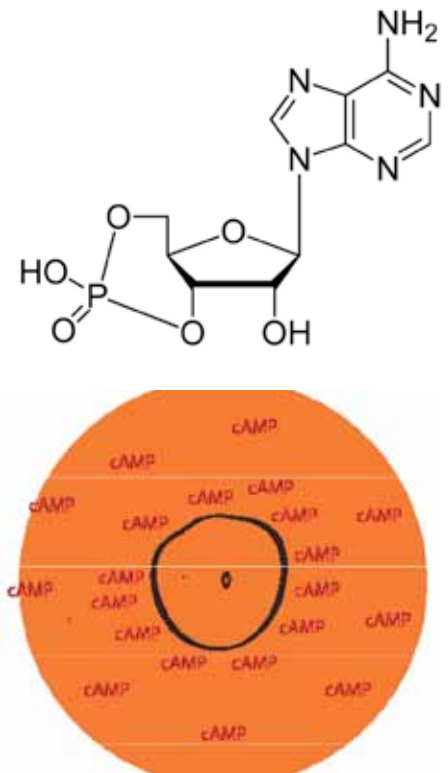

Figure 4: Above, molecular structure of cAMP. Below, as cAMP is released from the single slime-mold cell, a gradient of the molecule is established. Here the black line represents the cell, and the orange area the nearby external environment of the cell.

རང་ལ་འབད་ཚོམ་བྱེད་པའི་གནས་སྐབས་འདི་འདྲའི་འོག་སྟོན་འཆར་གྱི་ལྟ་ཁང་དང་ཆ་མཐུན་པ་ཞིག་འབྲུབ་རུང་ཡང་། ཇི་མ་ཇི་བཞིན་དུ་ཐུབ་པ་ནི་སེལ་ཆེར་མི་འོང་།

འདི་ནི་འཆར་འཕེལ་གྱི་རང་བཞིན་རེད།

དེ་ལྟར་འབད་ལྟ་ཁང་བཞེངས་སྐབས་ཀྱི་དཔེ་མཚོན་འདི་དང་སྟེ་དངོས་ངོ་མ་ཞིག་གི་འཆར་འཕེལ་གཉེས་དབར་གནད་ཆེ་བའི་མི་འདུལ་ཞིག་ནི། སྟེ་དངོས་ཀྱི་རྣམ་པ་ཞིག་ལོ་ལག་ཚོགས་པར་ཐུབ་ཆེས་སུ་འདུད་དུ་དོན་དངོས་སུ་སྟེ་བ་དང་། འཆར་བ། འཕོ་འགྲུལ་འགྲོ་བའི་བྱེད་རིམ་མཚམས་མི་ཚོད་པ་དེ་རེད། དེ་ནི་སྟེ་དངོས་དང་དེའི་རྒྱུད་ཀྱི་ཕྱ་སྤང་ཀུན་གསོན་ཤུགས་ལྡན་པའི་རང་བཞིན་ཅན་ཡིན་པས་ཉག་ཏུ་རང་གི་ལོར་ཡུག་དང་མཉམ་དུ་སྟེལ་སྟེར་བྱེད་བཞིན་དུ་དང་། དེར་ཡ་ལན་སྟོན་བཞིན་དུ་གནས་པས་རེད།

རྣམ་འབྲེལ་ཕྱོགས་བསྐྱོད་བྱ་བ། ཐུག་ཕྱང་གི་སྟེང་དུ་མཐོང་བའི་རྣམ་པ།

མང་གཞིའི་འཆར་འཕེལ་གྱི་རྒྱུད་རིམ་གྱི་དང་། དམིགས་སུ་བཀར་ནས་རྣམ་འབྲེལ་ཕྱོགས་བསྐྱོད་དང་འབྲེལ་བའི་གོ་རྟོགས་གོང་མཐོར་གཏོང་བའི་ཕྱོགས་སུ་ཕི་ཁར་དེམ་རེའོ་དེས་ཀྱིས་ཐུག་ཕྱང་སྟེང་ཡིད་དབང་འགྲུགས་པའི་ཞིབ་འཇུག་མང་པོ་བརྒྱབས་ཡོད། དེ་ཡང་དེད་ཚོས་གོང་དུ་སྒྲིམ་པ་བཞིན་རྣམ་འབྲེལ་ཕྱོགས་བསྐྱོད་ཅེས་པ་རྣམ་འགྲུལ་གྱི་བར་འཕྲིན་ཞིག་ལ་ཡ་ལན་གྱི་རྒྱུད་དུ་སྤྲོད་པ་ལྟར་རྣམས་ཀྱིས་ཆེད་དུ་གཏོང་བའི་འགྲུལ་སྐྱོད་ཀྱི་བྱ་བ་དེར་ཟེར།

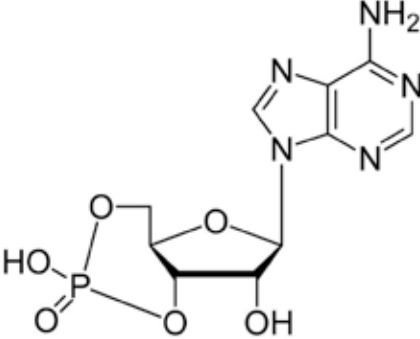

གོང་གི་དཔེ་མཚོན་ནང་སྟེ་བོ་གཞན་གྱི་དོ་སྣང་འགྲུག་ཆེད་ཚུད་ཀྱིས་བརྒྱགས་པའི་འབོད་སྐྱོད་པའི་རྣམ་འགྲུལ་གྱི་བར་འཕྲིན་ཀུན་རང་གི་འགོ་ཁྲུངས་ཀྱི་ལྷུང་དུ་ཆེས་ཆགས་དམ་པོར་གྲུབ་ལ། རིམ་གྱིས་འགོ་ཁྲུངས་ནས་རྗེ་རྒྱུད་དུ་སྟོང་བ་དང་དུས་མཚུངས་སུ་དེ་དག་གི་འགྲུལ་མཚེད་ཀྱི་ཆགས་སྟོད་དུ་འགྲོ། ལྷུང་སྟེང་བ་བཞིན་རྒྱུད་འདི་ལྷུང་དུ་རྒྱུད་ཐག་འགྲུར་བ་དང་མཉམ་དུ་འགྲུགས་ཚད་ལ་ཐེབས་པའི་འགྲུར་བ་འདི་ལ་གཟར་གཤིས་ཟེར་ཞིང་། གཟར་གཤིས་འདི་འཆར་འཕེལ་སྟེ་དངོས་རིག་པའི་ནང་བརྒྱུར་ནས་ཡང་དུ་སྟེང་བའི་དོན་གནས་ཤིག་རེད། དེའི་རྒྱ་མཚོན་ནི། གཟར་གཤིས་ལ་བརྟེན་ནས་གོ་སའི་ཁྱད་པར་གྲུབ་ལ། གཟར་གཤིས་རྣམ་པ་ཞིག་དང་འབྲེལ་བ་དེས་རྣམ་པ་དེ་དང་འཆམས་པའི་སྤྲོད་ཕྱོགས་དང་ཆགས་བཀོད་ལ་ཁྱད་པར་གཏོང་བ་ཡིན། ལྷོས་འཆམས་ཀྱི་ཁྱད་པར་འདི་ནི་འཆར་འཕེལ་གྱི་རྒྱུད་རིམ་མང་པོ་ཞིག་གི་འགོ་སྟོང་བར་གནད་འགག་ཆེ།



དེ་ཡང་དཔེར་ན། ཐུག་ཕྱང་ཨ་མི་བླ་གཞན་རྣམས་ཀྱིས་རང་རང་གི་གཟན་ཆས་ཀྱི་འབྲུང་ཁྲུངས་སུ་གྲུར་པའི་སྤྲོད་ཀྱི་ཕྱོགས་སུ་གྲུར་པར་གཟར་གཤིས་ལ་བརྟེན་ཆུལ་ནི། དེས་ལོ་ཆགས་སྐྱར་གྱི་གཟར་གཤིས་རྣམ་པར་ཡ་ལན་སྟོན་གྱིན་དུ་གྲུར་བཟོད་བྱེད་པ་ལས་ཤེས་ཐུབ། དེ་ལ་ལོ་ཆགས་སྐྱར་ནི་སྤྲོད་ཀྱི་སོན་རྣམས་སྟེགས་རོ་ཞིག་ཡིན་ལ། དེར་བརྟེན་དེས་སྤྲོད་ཡོད་པ་མཚོན་ཐུབ། དེ་བཞིན་དུ། ལྷོགས་སྤུལ་ཐེབས་པའི་སྐབས་ཐུག་ཕྱང་སྤྲོད་ཁེར་ལེ་མ་རྣམས་ཕྱོགས་གཅིག་ཏུ་འདུ་རུབ་བྱེད་པར་སེལ་བའི་གཟར་གཤིས་རྣམ་པ་ཞིག་བརྒྱན་པའི་བར་འབྲེལ་གཙོ་བོ་དེ་ནི་འཁོར་རྒྱུན་ཨེ་ཨམ་པའི་འདུས་རྒྱུལ་(དཔེ་རིམ། ༤ ལྟེང་)ཟེར་བ་དེ་རེད། ང་ཚོས་འོག་ནས་ཤེས་རྒྱ་ལྡན་འདི་ནི་ལུ་གསོས་མེམས་ཅན་དང་སྤྲོད་མང་ལྡན་གྱི་སྟེ་དངོས་གཞན་དག་ལོང་དུ་སེལ་ཆུབ་བར་འབྲེལ་གཏོང་ལེན་བྱེད་པར་གཤོལ་བའི་འདུས་རྒྱུལ་གྱི་རྣམ་པ་ཞིག་རེད། ཐུག་ཕྱང་སྤྲོད་ཁེར་ལེ་མ་ཞིག་ཟེར་གྱིས་མོངས་པར་གྲུར་པ་ན་དེས་རང་གི་ལོར་ལོར་ཡུག་ཏུ་འཁོར་རྒྱུན་ཨེ་ཨམ་པའི་འདུས་རྒྱུལ་གྱི་རྒྱབ་སྐྱོད་འགྲུལ་པར་བྱེད་ལ། དེ་ལ་བརྟེན་ནས་ཕྱོགས་ཐམས་ཅད་དུ་འདུས་རྒྱུལ་དེའི་གཟར་གཤིས་རྣམ་པ་སྤུལ་པར་བྱེད་པ་རེད་(དཔེ་རིམ། ༤ འོག)།

དཔེ་རིམ། ༤ ལྟེང་། འཁོར་རྒྱུན་རང་བཞིན་གྱི་ཨེ་ཨམ་པའི་འདུས་རྒྱུལ་རིམ་པའི་ཆགས་བཀོད། འོག་ཀྱི་ཐུག་ཕྱང་གི་སྤྲོད་ཁེར་ལེ་མ་ཞིག་ལས་འཁོར་རྒྱུན་ཨེ་ཨམ་པའི་འདུས་རྒྱུལ་སྟོན་འདོན་འབྲུང་སྐབས་འདུས་རྒྱུལ་དེའི་གཟར་གཤིས་རྣམ་པ་འབྲུབ་ཀྱི་ཡོད། འདྲའི་སྟེགས་ཀོར་ནག་པོ་དེས་སྤྲོད་མཚོན་པ་དང་། ས་ཁྱོན་ལི་མང་དེས་སྤྲོད་ཁེར་ལེ་མ་གྱི་བྱེད་ཁོར་ཡུག་མཚོན།

དེ་ཡང་སྤྲོད་ཁེག་རྒྱུད་པའི་ཐུག་ཕྱང་ཨ་མི་བླ་གཞན་རྣམས་ཀྱིས་རྣམ་འབྲེལ་ཕྱོགས་བསྐྱོད་ཀྱི་རྒྱུད་རིམ་ལ་བརྟེན་ནས་འཁོར་རྒྱུན་ཨེ་ཨམ་པའི་འདུས་རྒྱུལ་དུ་གྲུར་པའི་བར་འབྲེལ་དེར་ཡ་ལན་སྟོན་པ་རེད། རྣམ་འབྲེལ་ཕྱོགས་བསྐྱོད་དེ་འཁོར་རྒྱུན་ཨེ་ཨམ་པའི་འདུས་རྒྱུལ་ཡང་། ཡང་ན་དེ་ལས་གཞན་པའི་གཟར་གཤིས་རྣམ་པ་ཅི་རིགས་པར་སྟོན་པའི་ཡ་ལན་གྱི་རྒྱུད་རིམ་འདི་མཚམས་ཆེགས་དེས་པའི་བང་རིམ་གསུམ་དུ་བཀོས་ཆོག་སྟེ། ལྷོ་འབྲུལ་བྱེད་པ་དང་། ལྷོགས་ཤེས་ཚོར་བྱེད་པ། གནས་སྟོར་བྱེད་པ་བཅས་ཡིན། དེ་ཡང་སྟེ་འབྲུལ་བྱེད་པའི་བང་རིམ་སྐབས་གོང་གི་དཔེ་མཚོན་ཁྲོད་སྤྲོད་པ་ཞིག་ལ་བྱུང་བ་རི་བཞིན། རྣམ་འགྲུལ་གྱི་བར་འབྲེལ་ལས་ཤུགས་རྒྱུན་ཐེབས་པའི་རྒྱུད་དུ་སྤྲོད་ཞིག་གི་དོས་གཅིག་གི་སྟེང་དུ་དོས་གཞན་དག་ལ་མ་དོད་པའི་ཁྱད་པར་གྱི་རྣམ་པ་ཞིག་དེས་འབྲུབ་དགོས། དཔེར་ན་སྤྲོད་ཁེར་ལེ་མ་གྱི་བྱེད་ཁོར་སྤྲོད་པའི་འཁོར་རྒྱུན་ཨེ་ཨམ་པའི་འདུས་རྒྱུལ་གྱི་གར་ཚད་ཀྱི་ཁྱད་པར་དེས་སྤྲོད་ཀྱི་ནང་རོལ་ཏུ་ཁྱད་པར་གྱི་རྣམ་པ་ཞིག་བསྐྱོད་པ་ལྟ་བུ་ཡིན། ཉུང་སངས་དོན་མེད་པ་ཞིག་ལ། ཐུག་ཕྱང་སྤྲོད་ཁེར་ལེ་མ་གྱི་སྤྲོད་ཁེར་གྱི་

YOUR TURN: WHAT MOLECULES ARE RESPONSIBLE FOR CREATING THE DIFFERENCES BETWEEN CELLS?

Think about our discussions in Life Sciences Primer II, Genes and Cells, about cells, their parts and how they work. Based on what types of molecules might be involved in setting up a difference, an asymmetry, within cells, a difference between one side of a cell and another based what you learned there, predict on response to a signal. Where in the cell do you think these molecules are? How might you experimentally identify candidates for such molecules, and then how would you test to see if you were correct in your hypotheses?

cAMP concentration outside the cell is translated into a difference inside the cell.

Not surprisingly, most of the molecules that establish an asymmetry or polarization in the slime mold cells are in the cell membrane, since that is the part of the cell in contact with the environment external to the cell where the cAMP gradient forms. Remember from LSPII that the cell membrane is composed of membrane proteins and a class of molecules called phospholipids. Several membrane proteins and at least one membrane phospholipid move into the part of the amoeba closest to where cAMP is released, that is, closer to the highest concentration of cAMP relative to that cell. In addition, some proteins involved in cell movement concentrate at the opposite end of that cell. So the proteins themselves form a kind of gradient inside the cell, reflecting the gradient outside the cell (Figure 5).

The cAMP-binding receptor proteins are called cAR's (cA for cAMP, R for receptor). cAR's are evolutionarily related in structure to receptors that bind signals called neurotransmitters in the nervous system. We discussed such receptors in LSPII and in the Neurosciences primers. It shouldn't be too surprising that cAR's and neurotransmitter binding receptors are similar in structure, given their similarity in function.

Interestingly, the cAMP-binding receptors are spread equally around the amoebae cell membranes and so are not concentrated on the end closest to high cAMP concentration. Clearly, though, the cAR's at that end are more occupied by cAMP than receptors at the other end, and this, together with the intracellular molecules that are more concentrated on the high-concentration end, helps send a signal to the movement proteins (actins and myosins) inside the cell, a signal that tells them to contract and move the cell toward the greater concentration of cAMP, eventually leading to the source.

In addition to activating cell directional movement, binding of cAR's at the high-concentration end of the cell also activates many other cellular processes. These include (1) turning on the genes encoding the proteins that cluster at one end or another of the amoebae and (2) activating the production by each cell of more waves of cAMP that leave the cell and begin to polarize, orient, and move other amoebae. These amoebae

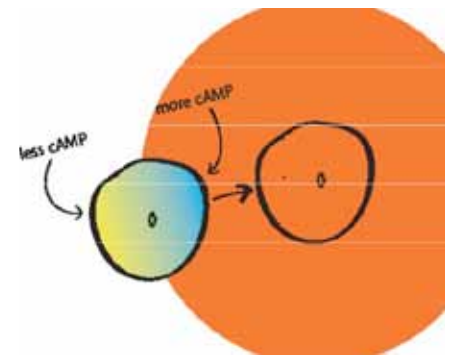

Figure 5: Gradients form within a cell in response to the cAMP gradient outside of that cell. Here one cell (in blue and green) is attracted to the gradient of cAMP released by the other (in orange). The blue and green within the attracted cell represents gradients of molecules within that cell.

then follow the same processes and begin to line up behind the first cell. Then other cells line up behind that one, and the result is a stream of amoebae seen in the video moving toward the original center of aggregation from which cAMP was produced (Figure 6).

SLUG OR NOT

At this point, the aggregated amoebae of thousands of cells have a developmental decision to make—a decision which depends on the environment. The aggregate may form a slug that searches for food, or alternatively it may form a stalk and fruiting body full of spores. Just prior to this decision, the cells in the aggregate begin to take on different personalities from each other. The process by which cells become different during development is called **differentiation**.

Remember that before aggregation, the cells all change their core activity, in the sense that they orient themselves and their molecules in such a way so that they move along the cAMP gradient toward the highest level of concentration; in this case, the cells are all changing from doing the same amoebae-searching-for-food activity into cells doing the same amoebae-moving-in-one-defined-direction activity.

Now, after aggregation, the story shifts. We have many cells in one bag/aggregate—a nearly-multicellular organism; the cells now have a more direct relationship to each other, they communicate with each other, and orient themselves to form one organism with cells in different places and in different relation to each other (Figure 7). Now the cells change their personalities. This is differentiation.

The relationships of the cells to each other in these pre-slug/pre-stalk aggregates are determined by their past history, which thereby helps determine their future. The cells move around in an organized fashion, probably determined again by cAMP gradients (both within the mound and the migrating slug), and sort themselves out. The ‘hungriest’ cells, that is the cells who first sent out the cAMP signal to gather all the cells together, form a tip that rises up out of the aggregate. Other cells gather in the back to become spore cells. The tip becomes either the head of the slug or the stalk of the fruiting body.

The personality or differentiation state of the cells in this aggregated near-multicellular organism is based on the proteins that are produced within particular populations of cells. Which proteins are produced is determined by a cell’s environment. Developmental biologists classify cells in the aggregate or mound into three major types: those destined to become stalk cells (pre-stalk), those destined to become spore cells (pre-spore), and a group of cells that become the disk or spore cup of the fruiting body

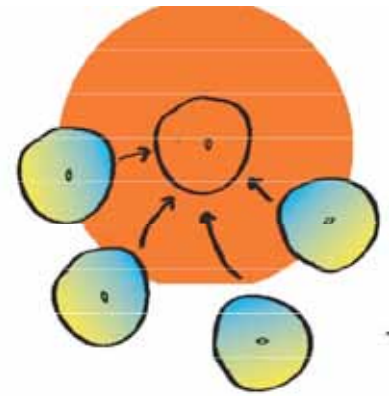

Figure 6: Gradients develop within nearby cells and cause them to move toward the original source of cAMP.

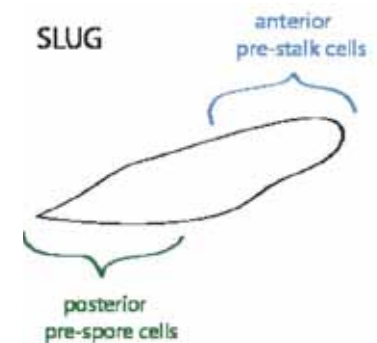

Figure 7: Cells begin to differentiate. Some of the cells are pre-spore cells, others are pre-stalk cells.

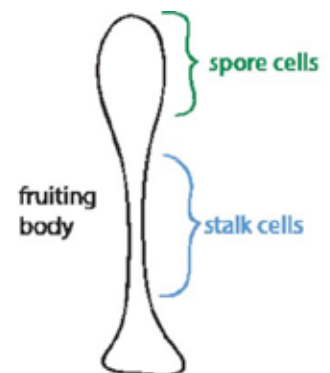

Figure 8: The pre-spore cells develop into spore cells (which make up the spore cup), and the pre-stalk cells develop into stalk cells. Once they have reached their final stage, they are determined.

(Figure 8). When cells reach their final state of differentiation, they are **determined**.

STALK/SPORE FORMATION

Let's assume that our near-multicellular mound of slime mold cells aggregates and, rather than sensing more food in the area and becoming a slug that goes and eats that food, the aggregate mound of cells senses no food, so instead begins to develop into a stalk and spore.

There is constant feedback communication among the cells and their external environment, which in turn affects their internal environment and personality. This should remind you very much of our discussion in LSPI/Evolution of the ongoing and circular conversation between the environment and the organisms in it. Environmental change affects an organism and its behavior, which then affects the environment, which then affects the organism. This is also true at the cellular level.

So, each cell in the developing slime mold, or in any developing organism (while and after it develops!), is in constant communication with its environment. 'The environment' here for each cell includes: other slime mold cells nearby, space between the cells nearby, space outside the mound. This environment sends each cell information, to which the cell responds, thereby changing the environment.

A genetic approach to understanding how development works is to remove genes suspected to be important from the slime molds and then observing what happens. For example, if gene X is thought to be necessary for amoeba aggregation, scientists remove gene X and then see if aggregation still occurs. If it still does as normal, the conclusion is gene X and its product are not necessary for aggregation; if aggregation doesn't occur or occurs but not very well, gene X is then shown to be at least partially involved in the aggregation process.

As we mentioned above, a critical question in developmental biology is how cells take on different personalities. The differentiation into pre-stalk or pre-spore cells happens soon after aggregation in slime molds. After the mound/aggregate develops, cAMP levels increase to a high level; it is no longer released in waves. This cAMP acts through its receptors to activate transcription factors, which turn on specific genes. Genes that are only expressed in cells that eventually become uniquely one type of cell are known as 'markers' for that type of cell. For example, in the slime mold mound, cells that begin to express the *ecmA* gene (that encodes a protein involved in sticking cells together) become only spore cells. So, *ecmA* is a marker for spore cells: if you find *ecmA* protein

present in a slime mold cell, you know that cell is or will become a spore cell.

Whether a cell becomes a pre-stalk or a pre-spore cell is mostly a result of which stage of the cell cycle the particular cell is in when it receives the starvation signal (pulses of cAMP). Remember from LSPII that all cells—whether in unicellular or multicellular organisms—participate in their own individual life cycle, known as the cell cycle (Figure 9), which involves doubling the DNA and all the material within a cell and then dividing (through the process of mitosis) into two new cells. Slime mold cells grow and divide. Slime mold cells that happen to be in S-phase of the cell cycle (undergoing DNA synthesis) when starvation occurs, for example, differentiate primarily into pre-stalk cells.

In addition, cAMP is important *inside* the cells for sending signals involved in gene activation. After the initial activation of cell-type-specific genes, the pre-stalk and pre-spore cells move to different areas of the aggregate mound, so that the pre-stalk cells are in the front third of the developing

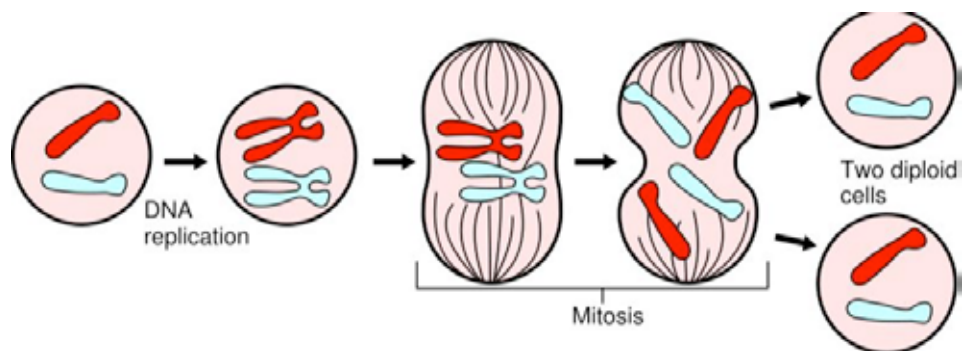

organism and the pre-spore cells are in the back two-thirds (Figure 9). This sorting probably occurs in response to extracellular gradients also, perhaps cAMP and other factors. These signal gradients are also important in establishing the relative proportion of pre-stalk to pre-spore cells. Genes that play a role in slime mold development after cAMP signaling have been identified. When these genes are removed or mutated, the relative proportion of cell types is altered.

Figure 9: The cell life cycle. Before mitosis, each chromosome duplicates to form two identical chromosomes called sister chromatids. Mitosis separates the sister chromatids into two separate diploid daughter cells.

Other molecules are then synthesized to signal the 'terminal differentiation' of pre-spore and pre-stalk cells, and they become determined, that is, they are then mature spore cells and stalk cells whose fates are set. Many of these molecules that serve as 'determining molecules' in slime mold carry out similar functions in insect, frog, and human development.

PROGRAMMED CELL DEATH IN HUMANS

As we noted earlier, slime mold stalk cells die as a natural part of their development. These cells sacrifice themselves, program themselves to die, so that other cells (the spore cells) containing similar genetic information to theirs, can live. Therefore, as you might imagine, the regulation of programmed cell death, technically termed **apoptosis**, is much like the development of living cells—carefully monitored.

ཕ་སྐྱུང་ཞིག་རྒྱུ་ལག་ཕ་སྐྱུང་དམ་སོན་ཕྱི་སྐྱུང་གང་ཚུངས་ལས་ཅི་ཞིག་ཏུ་འགྱུར་མིན་དེ་ནི་ཕ་སྐྱུང་དེར་ལྟོགས་སྟེགས་གི་བར་འཕྲིན་(འཁོར་རྒྱུན་ཨེ་ཨེམ་པི་འདུས་རྒྱལ་གྱི་འཕར་འགྲུལ་)འཕྲོར་སྐབས་དེ་ཉིད་ཕ་སྐྱུང་འཁོར་རྒྱུན་གྱི་མཚམས་གང་དུ་སླེབས་ཡོད་མིན་ལ་གཙོ་ཆེར་རག་ལས། ཚོ་སྟོག་ཚན་རིག་གི་སྟོན་འགྲུལ་སྟོབ་དེབ་གཉིས་པའི་ནང་ཕ་སྐྱུང་རྒྱུ་ལྟེ་ཕྱུར་བྱས་པའི་གནས་དོན་དག་ལས་འདིར་ཕྱིར་ཐོན་བྱེད་འོས་པ་ཞིག་ནི། ཕ་སྐྱུང་ཆིག་ལྡན་ནམ་ཕ་སྐྱུང་མང་ལྡན་གྱི་རྒྱུ་དངོས་ཅི་རིགས་པའི་རྒྱུད་ཀྱི་ཕ་སྐྱུང་ཀྱུན། ཕ་སྐྱུང་འཁོར་རྒྱུན་(དཔེ་རིམ། ༧)དུ་འབོད་པ་ཕ་སྐྱུང་ཁེར་གཞུགས་སོ་སོའི་ཆེད་འཁོར་ལོའི་བྱེད་རིམ་ནང་མཉམ་ཞུགས་བྱེད་པ་དེ་རེད། དེ་ནི་ཕ་སྐྱུང་ཞིག་གི་ཁྱི་ཨེན་ཨེ་ཐེ་པའི་རྒྱ་ཆ་ཐམས་ཅད་ཉིས་འགྱུར་དུ་འཕེལ་བ་དང་། མཐར་དེ་ཉིད་(སྐྱེད་སྐྱུང་ཉིས་ཀྱིས་བྱེད་རིམ་བརྒྱུད་)ཕ་སྐྱུང་གསར་པ་གཉིས་སུ་བྱས་པའི་བྱེད་རིམ་དེར་ཟེར། ལྷག་སྐྱུང་ཕ་སྐྱུང་དག་ཀྱང་འཚར་ལོངས་དང་གྲུས་འགྱུར་གྱི་བྱེད་རིམ་བརྒྱུད་དཀོས། དཔེར་ན་ལྷག་སྐྱུང་གི་ཕ་སྐྱུང་གང་དག་ལྟོགས་སྟེགས་གི་བར་འཕྲིན་སོན་སྐབས་ཕ་སྐྱུང་འཁོར་རྒྱུན་ཁྲོད་ཨེམ་པི་དུས་རིམ་(ཁྱི་ཨེན་ཨེ་སྟེབ་སྐྱུར་བརྒྱུད་བཞིན་པའི་སྐབར་)དུ་སོན་པ་ནས་གཙོ་ཆེར་རྒྱུང་ལག་ལ་མངོན་དུ་སྟོགས་པའི་ཕ་སྐྱུང་གི་དོ་ཐོར་འགྱུར་འཕྲིན་རེད།

དེར་མ་ཟད། རིགས་རྣམས་སང་རྒྱུར་བྱེད་ལུས་འདོན་ལུས་པའི་བར་འཕྲིན་རིགས་འདེན་གཏོང་འཕུས་ཚང་བྱེད་པར་

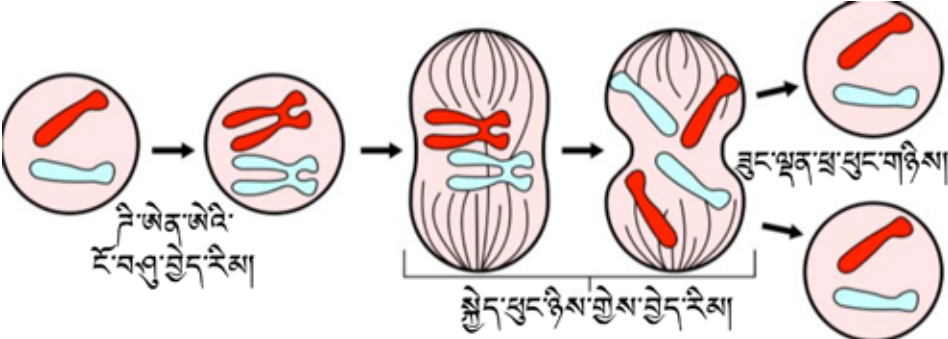

ཕ་སྐྱུང་ནང་འཁོར་རྒྱུན་ཨེ་ཨེམ་པི་འདུས་རྒྱལ་ཡོད་པ་གནད་ཆེ། ཕ་སྐྱུང་བྱེད་ཀྱི་ཕྱི་ཕྱི་ནང་གི་རིགས་རྣམས་དེས་བརྒྱུད་དེ་འདྲ་སྟོག་མར་ཡར་སང་རྣམས་རྒྱུང་ལག་ལ་མངོན་དུ་སྟོགས་པ་དང་སོན་ཕྱི་ལ་མངོན་དུ་སྟོགས་པའི་ཕ་སྐྱུང་རྣམས་ཕ་སྐྱུང་གི་ལུས་མི་འདྲ་བ་དག་ཏུ་རྒྱུ་བས། མཐར་རྒྱུང་ལག་ལ་མངོན་དུ་སྟོགས་པའི་ཕ་སྐྱུང་རྣམས་འཚར་འཕེལ་བྱེད་བཞིན་པའི་རྒྱུ་དངོས་ཤིག་གི་ལུས་ཆ་གསུམ་དུ་བཞོས་པའི་མདུན་དོས་ཀྱི་གསུམ་ཆ་དེའི་ལུས་དང་། སོན་ཕྱི་ལ་མངོན་དུ་སྟོགས་པའི་ཕ་སྐྱུང་རྣམས་འཚར་འཕེལ་བྱེད་བཞིན་པའི་རྒྱུ་དངོས་

དཔེ་རིམ། ༧ ཕ་སྐྱུང་གི་ཆེད་འཁོར་རྒྱུན་སྐྱེད་སྐྱུང་ཉིས་ཀྱིས་བྱེད་རིམ་འགོ་མ་རྒྱུགས་གོང་ཚོས་ཕྱུང་རེ་རེ་བཞིན་དོ་འདུའི་སྐྱུང་པོ་གཉིས་སུ་བྱས་འགྱུར་དུ་འཕེལ་ཞིང་། དེའི་དོ་ཡ་དེ་དག་ལ་སྐྱེད་མོ་ཚོས་སྐྱེད་དུ་འབོད། དེ་ནས་སྐྱེད་སྐྱུང་ཉིས་ཀྱིས་བྱེད་རིམ་བརྒྱུད་སྐྱེད་མོ་ཚོས་སྐྱེད་དེ་དག་རེ་རེ་ནས་རང་རྒྱུང་རྒྱུགས་པའི་ན་རྒྱུང་ཕ་སྐྱུང་སོ་སོ་བགཉིས་སུ་འཕྲུལ་འགྲོ།

ཤིག་གི་ལུས་ཀྱི་རྒྱབ་དོས་ཀྱི་གསུམ་ཆ་གཉིས་ཀྱི་ལུས་དུ་འཁོད་པར་འགྱུར་(དཔེ་རིམ། ༧)། འདི་ལྟའི་དབྱེ་བ་བྱེ་རྒྱུ་དེ་པལ་ཆེར་ཕ་སྐྱུང་གི་བྱི་ལ་འཁོད་པའི་གཟུར་ཆ་དག་དང་། གཞན་ཡང་འཁོར་རྒྱུན་ཨེ་ཨེམ་པི་འདུས་རྒྱལ་དང་རྒྱ་རྒྱུན་གཞན་དག་ལ་ཡ་ལན་སྟོན་པའི་ཁྲོད་དུ་བྱུང་བ་ཡིན་སྟེ། བར་འཕྲིན་གྱི་དོ་ཐོར་གྱུར་པའི་གཟུར་གཉིས་རྣམས་པ་འདི་རྣམས་རྒྱུང་ལག་ལ་མངོན་དུ་སྟོགས་པའི་ཕ་སྐྱུང་དང་སོན་ཕྱི་ལ་མངོན་དུ་སྟོགས་པའི་ཕ་སྐྱུང་རིགས་གཉིས་པའི་དབར་ཕན་ཚུན་རྟོས་བཅས་ཀྱི་འཕོར་ཚད་འགྲིག་རྒྱུར་ཕན་ཐོགས་ཡོད། འཁོར་རྒྱུན་ཨེ་ཨེམ་པི་འདུས་རྒྱལ་ཡོད་མོན་རྣམས་སུ་འགྲུབ་པའི་ལྷག་སྐྱུང་གི་འཚར་འཕེལ་བྱེད་རིམ་ནང་བྱེད་ལུས་འདོན་མཉམ་གྱི་རིགས་རྣམས་དེ་རྣམས་ད་ཆ་དོ་རྟགས་ཚོད་ཡོད་ཅིང་། རིགས་རྣམས་འདི་དག་ཕྱིར་བཞོན་པའམ། ཡང་ན་དེ་དག་ལ་འགྱུར་སྟོགས་བཟང་བས་ཕ་སྐྱུང་གཉིས་པོ་དཔེར་དབར་གྲུབ་པའི་ཕན་ཚུན་རྟོས་བཅས་ཀྱི་འཕོར་ཚད་དེ་འཇུག་གི་ཡོད།

དེ་རྣམས་རྒྱུང་ལག་ལ་མངོན་དུ་སྟོགས་པ་དང་སོན་ཕྱི་ལ་མངོན་དུ་སྟོགས་པའི་ཕ་སྐྱུང་དབར་གྱི་སྟེ་མོའི་དབྱེ་འབྲལ་སྟོང་ཆེད་འདུས་རྒྱལ་གཞན་དག་འདུས་སྐྱེད་གྲུབ་ལ། དེ་ནས་ཕ་སྐྱུང་གི་རྒྱུགས་དེ་རྣམས་ཕྱིར་སྟོགས་ཏུ་མེད་པར་འགྱུར་བ་སྟེ། ཁོ་ལག་རྒྱུགས་པའི་སོན་ཕྱི་ཕ་སྐྱུང་དང་རྒྱུང་ལག་ཕ་སྐྱུང་གི་དོ་ཐོ་སོ་སོར་འདུ་བས་རང་རང་གི་མདུན་ལམ་བསྐྱོས་ཐང་གཏུན་ཆོགས་པར་འགྱུར། ལྷག་སྐྱུང་གི་སྟེང་དེ་ལྟའི་“ཁོ་ཐག་གཅོད་བྱེད་”ཀྱི་འདུས་རྒྱལ་གྱི་རྒྱུ་དུ་བྱེད་ལུས་འདོན་པའི་འདུས་རྒྱལ་དེའི་རིགས་མང་པོ་ཞིག་འབྱུང་སྟེན་དང་། སྐལ་པ། མའི་འགྲོ་བའི་འཚར་འཕེལ་གྱི་སྟེང་དུ་འང་གོང་གསལ་དང་མཚུངས་པའི་བྱེད་སྟོན་ལྟེ་ལོ།

མའི་ཕ་སྐྱུང་གི་འཚར་བཞོན་འཆི་བ།

རྒྱུར་ཅོམ་སྤར་བཤད་ཟེན་པ་བཞིན། ལྷག་སྐྱུང་གི་རྒྱུང་ལག་ཕ་སྐྱུང་དག་ལའང་འཚར་འཕེལ་གྱི་རང་བྱུང་རྒྱུད་རིམ་ཁྲོད་འཆི་སྟོན་སྟོན་གི་ཡོད། དེ་ཡང་རང་དང་རིགས་རྣམས་ཆ་འཕྲིན་གཅིག་མཚུངས་འཚར་བའི་ཕ་སྐྱུང་གཞན་དག་(སོན་ཕྱི་ཕ་སྐྱུང་རྣམས་)འཚོ་སྟོན་རྒྱུན་གནས་ཡོང་ཆེད་ཕ་སྐྱུང་འདི་དག་གིས་རང་ཉིད་སྟོས་གཏོང་གིས་སྟོན་ཚུད་ནས་བཞོན་སྟེགས་བྱས་ཏེ་རང་ཉིད་མི་རུ་འཇུག་གི་ཡོད། དེས་ན་ཁྲོད་ཀྱིས་ཚོད་དཔོག་བྱེད་སྟེད་པ་བཞིན། ཇི་ལྟར་ཕ་སྐྱུང་གསོན་པོ་དག་གི་འཚར་འཕེལ་རྒྱུད་རིམ་གྱི་སྤངས་འདོན་བྱ་བ་ཞིབ་ཆོགས་སྟོས་འཚམ་འགྲིག་ཐེབས་ཡོད་པ་བཞིན། སྟོན་ཚུད་ནས་འཚར་བཞོན་ཟེན་པའི་ཕ་སྐྱུང་གི་འཆི་སྟོན་རྒྱུད་རིམ་སྟེ། བར་ཆད་དུ་“རང་ཞིག་རིམ་པ་”ལུ་འབོད་པ་དེའི་སྤངས་འདོན་ཡང་ཞིབ་ཆོགས་སྟོས་འཚམ་འགྲིག་ཐེབས་ཡོད་པ་རེད།

Think about it: if cells, like the stalk cells that are 'supposed' to die, do not, the organism could have serious problems. Let's also consider examples of apoptosis that occurs in human development. Well-studied examples occur during the development of our feet and hands and during the development of our brains. Our feet and hands originally develop with skin cells between the digits, like the webbing that ducks have on their feet. Later in development, before birth, the webbing cells die a programmed death, leaving us with our individual, moveable fingers and toes. In some people, this cell death doesn't occur. In this case, though, this is not a major problem, because the skin between digits can be easily and painlessly removed by physicians, and the fingers and toes heal quickly.

On the other hand, in the case of our brains' development, when normal cell death does not occur in development, the result can be very deleterious. To give us a full appreciation of this case, we'll need to take a deep breath and discuss how what we learned from slime molds can be applied to organisms like us—how things are similar (and different) between the two species.

So far we have outlined general strategies slime mold (and most cells) use during development—providing a few specific examples to give you an idea of what's involved. Although developmental biologists do know many more details of slime mold development than we have discussed here, we are still a long way from a thorough understanding of the process—and this is just in slime molds. However, in our discussions here so far and in the additional work biologists have done, we *have* been able to delineate some of the basic questions in developmental biology with which we started and even have started to provide a few answers. Such answers from organisms like slime mold allow scientists a way into studying key processes of development—cell growth and proliferation and movement, signaling, differentiation, and pattern formation—in other organisms.

A REVIEW OF THE BASICS OF DEVELOPMENT

Before we extend what we have learned from slime mold to human development, let's review the basic principles of developing cells:

- Cells **divide**. As we discussed briefly here and in LSP11, the timing and location of cell division is regulated.
- Similarly, cells **die** in a regulated fashion.
- Cells **move** to form organized and different patterns.
- This living, dividing, moving, and dying of cells is monitored and

འདིར་བསམ་གཞིག་ཅིག་གིས་དང་། གལ་ཏེ་རྒྱུ་ལག་སྤྱད་པུ་བུ་སྤྱད་པུ་ལུ་དག་དེས་པར་གི་འཇུག་དགོས་པ་དག་གི་མ་གྲུབ་ཚེ་འབྲེལ་ཡོད་སྐྱེ་དངོས་དེར་དགའ་ལག་ཚང་ལས་བརྒྱུ་ལ་བཞིག་འཕྲད་དེས་རེད། མ་ཟད་འདིར་ང་ཚོས་མིའི་འཚར་འཕེལ་རྒྱུ་རིམ་ནང་འབྱུང་བཞིན་པའི་རང་ཞིག་རིམ་པའི་དཔེ་མཚོན་དག་ལའང་བསམ་གཞིག་བྱེད་ན་འདི་ལྟར། དེ་ཡང་འཕུས་ཚང་པོར་དབྱེ་ཞིབ་བྱས་ཟེན་པའི་དཔེ་མཚོན་རིགས་ནི་དེད་ཚོའི་རྒྱུ་མགོ་དང་ལག་པའི་འཚར་འཕེལ་དང་ལྡན་པའི་འཚར་འཕེལ་ཁྲོད་རྟེན་དུ་ཡོད། ང་ཚོ་ཐོག་མར་མངལ་དུ་ཚགས་སྐབས་དེད་ཚོའི་རྒྱུ་མགོ་དང་ལག་པའི་མཚུབ་མོ་མཚན་ཚུན་དབར་པགས་པའི་སྤྱི་ཚོམས་སྐབས་ལོད་པ་རེད། དེ་ནི་དཔེར་ན་ང་པའི་རྒྱུ་མགོ་རྣམས་དུ་བསམ་སྐྱེལ་ཡོད་པ་དེ་བཞིན་རེད། རྗེས་སུ་འཚར་འཕེལ་རྒྱུ་རིམ་ཁྲོད་འཚོ་སྲིད་མ་བཅས་གོང་དེ་ལྟའི་དུ་བ་འགྲུབ་བྱེད་ཀྱི་སྤྱི་ཚོམས་ལ་རང་བྱུང་བཀོད་སྒྲིག་འོག་འཚོ་སྲིད་ཐོག་པས་དེད་ཚོར་མཚུབ་མོ་རེ་རེ་ནས་རང་དགའ་འགྲུལ་དུ་ཡོད་པའི་རྒྱུ་མགོ་འགྲུབ་ཀྱི་ཡོད། དེ་ལྟར་འདུ་ལྷན་ལའང་མི་བྱུ་འགའ་རེ་སྤྱི་ཚོམས་འགྲུལ་མ་གྱི་བར་ཕྱིར་བཅོལ་བའང་ཡོད། འོན་ཀྱང་མཚུབ་མོའི་དབར་གྱི་པགས་པ་དེའི་རིགས་ལས་སྐྱོ་པོ་དང་ན་བྱུག་མེད་པའི་ངང་ཨམ་ཚེས་སེལ་རྒྱས་པས་འདི་ཉིད་དགའ་རྟོག་ཆེ་བཞིག་མིན། མ་ཟད་རྒྱུ་མགོ་མཚུབ་མོ་དེ་རྣམས་འགོར་གཞི་ཚེར་མེད་པར་སྐྱར་གསོ་བྱེད་ཡོད།

ཡང་ཕྱོགས་གཞན་ཞིག་ཀྱི། ང་ཚོའི་སྐད་པའི་འཚར་འཕེལ་ལ་མཚོན་ན་སྤྱི་ཚོམས་ཞིག་གི་རྒྱུ་ལྡན་འཚོ་སྲིད་རིགས་འཚར་འཕེལ་རྒྱུ་རིམ་ཁྲོད་དུས་ལྡར་དུ་མ་འགྲུབ་ཚེ་དེས་མི་བྱུ་དེའི་བདེ་འཕྲོད་ལ་གཞན་ཚབས་ཚེན་པོ་བཟོ་སྲིད། གཞན་དོན་འདི་ཐད་རྒྱུ་ལོན་ཆ་ཚང་བཞིག་འབྱུང་བར་དེད་ཚོས་ཐོག་མར་དབྱུགས་རིང་ཞིག་ལྡངས་རྗེས། གོང་དུ་དེད་ཚོས་ཕྱག་སྤྱོད་དུ་གང་ཤེས་པ་རྣམས་མིའི་འགོ་བུ་སྤྱི་ཚོམས་ཀྱི་དངོས་གཞན་ལའང་རིགས་འགྲེ་རུང་བའི་(ཉེ་རིགས་གཉིས་དབར་འབྲེས་དང་མི་འབྲེས་འེ་གནས་གང་དང་གང་ཡོད)རྒྱུ་མགོ་བསམ་གཞིག་ཕྱོས་སྐར་བྱེད་ཀོས།

ད་བར་དེད་ཚོས་དཔེར་མཚོན་དམིགས་བཀའ་བ་འགའ་རེ་ལ་བརྟེན་ནས་སྐབས་འབྲེལ་གྱི་གནས་དོན་ལ་རྒྱུ་ལོན་བྱེད་བཞིན་དུ་ཕྱག་སྤྱོད་དང་། དེ་བཞིན་དུ་འཚར་འཕེལ་གྱི་མཚེས་སོ་སོར་སྤྱི་ཚོམས་ལ་ཆེ་བས་བཀོལ་སྤྱོད་བྱེད་པའི་ཐབས་བྱས་སྤྱིར་བཏང་བ་དག་གི་རྒྱུ་མཚན་བཤད་བྱས་ལ། སྤྱིར་ན་ཕྱག་སྤྱོད་གི་འཚར་འཕེལ་རྒྱུ་རིམ་རྒྱུ་མགོ་འཚར་འཕེལ་ལ་དམིགས་འཇུགས་པའི་སྤྱི་ཚོམས་རིག་པ་བ་དག་གིས་གང་ཤེས་ཤིང་རྟོགས་པའི་ཞིབ་གནས་དག་ནི་ད་བར་དེད་ཚོས་ཤེས་སྤྱོད་བྱས་པའི་ཚོད་ལས་ཆེར་བརྒྱལ་ཡང་། ཕྱག་སྤྱོད་གཅིག་སྐར་ཆ་མཚོན་ན་འདུང་དེའི་འཚར་འཕེལ་རྒྱུ་རིམ་རྒྱུ་མགོ་ཚན་རིག་པ་དག་གིས་དཔྱིས་ཕྱིན་པའི་གོ་གསེད་ལོན་པར་ད་དུང་རྒྱུ་རིང་འགོར་ཤིང་མེད། དེ་ལྟར་འདུ་བར་དེད་ཚོས་བསྐྱབས་པའི་ཕྱོས་སྐར་དང་། གཞན་ཡང་སྤྱི་དངོས་ཚན་རིག་པ་དག་གིས་སྤེལ་བའི་ཡིག་ཆ་སྐོན་མ་དག་ལ་བརྟེན་ནས་དེད་ཚོས་དང་ཐོག་གང་ནས་འགོ་བརྒྱུས་པའི་ཚང་གཞིའི་དུ་བ་འགའ་རེའི་མཚེས་ལེགས་པར་བྱེད་སྐབས་ལ་འབྲུལ་ཡོད་ལ། དེར་མ་ཟད་དེ་བའི་བུ་གི་ལན་སྤོན་པའི་འགོ་ཡང་བརྒྱུས་ཡོད། ཕྱག་སྤྱོད་རྟེན་དངོས་དག་ལས་སོན་པའི་ལན་འདེབས་འདི་རིགས་ཀྱིས་ཚན་རིག་པ་དག་ལ་སྤྱི་དངོས་གཞན་གྱི་འཚར་འཕེལ་རྒྱུ་རིམ་གཙོ་བོ་འགོ་ལ་ཕྱོགས་སྤོན་བྱེད་པར་མན་ཐོགས་བྱུང་ཡོད་ཅིང་། དེ་ལྟའི་རྒྱུ་རིམ་དག་ནི། སྤྱི་ཚོམས་ཀྱི་སྤེལ་འབྲེལ་དང་། རྒྱལ་གདལ། འགྲུལ་བསྐྱོད་བྱེད་རིམ་བཅས་དང་། བརྗེ་འཕྲིན་གཏོར་ལེན་གྱི་བྱེད་རིམ། དབྱེ་གཙོ་བྱེད་རིམ། འགྲོས་རིམ་ཆགས་འགྲུབ་ཀྱི་བྱེད་རིམ་བཅས་རེད།

འཚར་འཕེལ་གྱི་གཞི་རིམ་གནས་དོན་ལ་བརྒྱུར་ཞིབ་བྱེད་པ།

ད་མན་ང་ཚོས་ཕྱག་སྤྱོད་གི་འཚར་འཕེལ་དང་འབྲེལ་བའི་གནས་དོན་གང་ཤེས་པ་རྣམས་མིའི་འཚར་འཕེལ་ལ་རིགས་འགྲེ་མ་བཏང་གོང་འདིར་དེད་ཚོས་སྤྱི་ཚོམས་སྤྱི་ཚོམས་སྤྱི་ཚོམས་ཀྱི་འཚར་འཕེལ་དང་འབྲེལ་བའི་ཚང་གཞིའི་ཚུ་འཛིན་དག་ལ་བརྒྱུར་ཞིབ་བྱེད་ན་འདི་ལྟར་ཉེ།

- སྤྱི་ཚོམས་རྣམས་ཁ་འབྲེལ་བ་རེད། སྐབས་འདིར་དང་སྐར་ཆེ་སྤོག་ཚན་རིག་གི་སྤོན་འགྲོའི་སྤོབ་དེབ་གཉིས་པ་བཅས་སུ་མདོ་ཅན་གྲོས་སྐར་བྱས་པ་བཞིན། སྤྱི་ཚོམས་ཞིག་ནས་ཁ་འབྲེལ་བའི་དུས་ཚོགས་དང་། གང་དུ་ཁ་འབྲེལ་བའི་ཆ་ལུ་བཅས་ནི་གོ་རིམ་ལྡན་པའི་ངང་འཚོ་སྤྱོད་བྱས་ཡོད་པ་རེད།
- དེ་བཞིན་དུ་སྤྱི་ཚོམས་གོ་རིམ་དང་ལྡན་པའི་ངང་འཚོ་བ་རེད།
- སྤྱི་ཚོམས་ཀྱི་འགྲུལ་སྤོང་བྱ་བ་ལས་གོ་རིམ་ལྡན་པའི་འགྲོས་རིམ་སྐྱོ་སྤོབ་ཐོགས་ཤིག་འགྲུབ་པ་རེད།
- སྤྱི་ཚོམས་འཚོ་སྤོབ་བྱེད་པ་དང་། འགྲེ་འགྲུར་ཐེབས་པ། འགྲུལ་བསྐྱོད་བྱེད་པ། འཚོ་བ་བཅས་ཀྱི་བྱ་བ་རྣམས་ནི་གཙོ་ཆེར་མན་ཐོན་བརྗེ་འཕྲིན་གཏོར་རེས་བརྒྱུད་སྐར་འཛིན་དང་འཚོ་སྤོབ་འགྲུལ་བྱེད་ཀྱི་ཡོད།

regulated largely through their communication with each other.

- This **communication** is accomplished through **signaling molecules** that:
 1. distribute through space in concentration **gradients**, resulting in differential effects on recipient cells
 2. **bind to receptors** to activate a series of intracellular reactions to effect change.
- During development, due to differential gene expression, cells **differentiate** in response to these signals, which result in different personalities and functions.
- Mature cells are **determined**, set to maintain one personality or function.

Now, let's take these basic principles and apply them to some examples of development in humans.

Because evolution saves strategies across time that work, and because it is much easier, faster, and more ethically justifiable to experiment with slime mold than with humans, we do just that. When we discover an important molecule in signaling, for example, cAMP in slime mold, we can test in humans and see if that molecule is also important for signaling and development in us (it is); and conversely, if we discover a human development disease involving cAMP signaling, we can test drugs and therapies and study their mechanisms first in slime molds and other organisms before testing them in humans.

So, what about us humans? How do we develop similarly and differently than slime mold?

DEVELOPMENT OF THE HUMAN BRAIN: INTEGRATING LIFE SCIENCES AND NEUROSCIENCE

We will now apply the basic principles to the development of the human nervous system we discuss in the Neuroscience primers. This discussion will also integrate the Life Sciences Primers I and II, because it is the theory of evolution that underlies this development story and because it is cells and their genes that make all this possible, that are the substrates for biological phenomena.

Let's begin at the beginning and then work our way back to cell death and developing brains.

- བར་འཕྲིན་གཏོང་ལེན་བྱེད་པ་ནི་འཕྲིན་གཏོང་འདུས་རྒྱལ་དག་ལ་བརྟེན་ནས་འགྲུབ་ཐུབ་པ་འབྱུང་ཞིང་།
 ༡༽ འཕྲིན་གཏོང་འདུས་རྒྱལ་འདི་དག་གཟར་གཤིས་ཀྱི་ངོ་བོར་ཕྱོགས་ཁུལ་དུ་འགྲམས་ནས་ཡོད་ལ། དེ་ལ་བརྟེན་ནས་སྡེ་ལེན་བྱེད་པའི་སྲ་སྣང་སོ་སོར་བྱེད་ཅུས་མི་འདྲ་བ་ལོག་པ་རེད།
- ༢༽ འགྲུར་སློབ་བསྐྱེད་པའི་ཆེད་དུ་འཕྲིན་གཏོང་འདུས་རྒྱལ་འདི་དག་གིས་སྡེ་ལེན་པ་དག་ལ་འཆིང་སློར་བྱས་ཏེ་སྲ་སྣང་ནང་སླུག་གི་སྡེ་ལོ་ལྟོས་ཀྱི་རྒྱན་ཞིག་སློང་གི་ཡོད།
- འཚར་འཕེལ་བྱེད་པའི་སྐྱེད་དེར་རིགས་རྣམས་ཀྱི་མངོན་རྒྱུ་དོན་ཚུལ་མི་འདྲ་བའི་དབང་གིས་བར་འཕྲིན་གྱི་རིགས་ལ་ཡ་ལན་འདེབས་ཚུལ་གྱི་སློབ་ལུས་སྲ་སྣང་རྣམས་ནང་གསེས་དབྱེ་བ་ཚོད་པར་འགྲུར་ལ། དེའི་དབང་གིས་དེ་དག་རང་གཤིས་དང་བྱེད་ལས་ཐ་དད་ཅན་དུ་འགྲུབ།
- ཁོ་ལག་རྫོགས་པའི་སྲ་སྣང་རྣམས་རང་གི་རང་གཤིས་སམ་བྱེད་ལས་གཅིག་རང་ལ་སྲ་སྣང་དུ་གནས་པས་རང་བཞིན་སློབ་པ་མེད་པར་གནས་སོ།།

ད་ནི་ངེད་ཚོས་གོང་གི་སྐྱེད་གཞིའི་རྩ་འཛིན་རྣམས་ཀྱི་ཉེ་མིའི་འགྲོ་བའི་འཚར་འཕེལ་གྱི་དཔེ་མཚོན་འགའ་རེའི་སློང་རིགས་བསྐྱེད་བར་གཞོལ་ལོ།།

དུས་ཀྱི་རྒྱན་ཐག་ཁོད་དོན་གོ་འཕེར་བའི་ཐབས་བྱས་རྣམས་འཕེལ་འགྲུར་གྱིས་ཉར་ཆགས་བྱེད་པ་དང་། བརྟེན་དུ་དངོས་བཤེར་གྱི་བྱ་བ་རྣམས་མིའི་འགྲོ་བར་བསྐྱབ་པ་ལས་ལྷག་སྤྱད་སློང་བསྐྱབ་ན་ལས་སྐྱེད་བྱེད་པ་དང་། ལྷུ་བུ་ཚུལ་སློང་གི་ལྷ་ཕྱོགས་ནས་དག་སྐྱེལ་བྱེད་བདེ་བ་བཅས་ཀྱི་རྒྱ་མཚན་ལ་བརྟེན་ནས་ངེད་ཚོས་དེ་རང་བྱེད་ཀྱི་ཡོད། བས་ཞིག་དཔེར་ན་ལྷག་སྤྱད་ནང་གི་འཕོར་རྒྱན་ཨེ་ཨེ་མ་ཡི་འདུས་རྒྱལ་སྤྱི་འཕྲིན་གཏོང་འདུས་རྒྱལ་གནད་ཆེན་རིགས་ངེད་ཚོར་རྟོག་རྟོགས་བྱུང་བ་ན་དེ་ཉིད་མིའི་སློང་བརྟེན་དུ་བྱས་ཏེ་འདུས་རྒྱལ་དེ་མིའི་འགྲོ་བའི་འཚར་འཕེལ་བྱེད་རིམ་དང་བར་འཕྲིན་གཏོང་ལེན་བྱེད་རིམ་ནང་དུ་འང་གནད་འགག་ཆགས་མིན་(དེ་ལྟར་གནད་འགག་ཆགས་པ་རྟོག་ཡོད།) དབྱེ་ཞིབ་བྱེད་ཚོགས་ཡོད། ཡང་། ལྷག་སྤྱོད་ནས་གལ་ཏེ་མིའི་འགྲོ་བར་འཕོར་རྒྱན་རང་བཞིན་གྱི་ཨེ་ཨེ་མ་ཡི་ཡི་འཕྲིན་གཏོང་འདུས་རྒྱལ་དང་འབྲེལ་བའི་ནད་གཞི་ཞིག་རྟོག་སོན་བྱུང་ཚེ། ངེད་ཚོས་སློབ་རྣམས་དང་དཔུང་ཐབས་ཀྱི་རིགས་དང་། དེ་དག་གི་ལས་ཚུལ་བཅས་པ་མིའི་སློང་དུ་ཚོད་ལྷ་མ་བྱས་གོང་ཐོག་མར་ལྷག་སྤྱད་དང་སློང་དངོས་གཞན་གྱི་སློང་ཚོད་ལྷ་བརྟེན་དུ་བྱས་ཚོགས་ཡོད།

དེས་ན། མིའི་འགྲོ་བའི་གནས་སྐྱེད་པའི་ཅི་འདྲ་ཞིག་ཡིན་ནམ། མི་རྣམས་འཚར་འཕེལ་བྱེད་ལྷགས་དེ་ལྷག་སྤྱད་དང་འདྲ་ས་དང་མི་འདྲ་སའི་ཆ་གང་ཞིག་ཡིན་ནམ།

མིའི་སློང་པ་འཚར་འཕེལ་བྱེད་ཚུལ། ཆེ་སློབ་ཚན་རིག་དང་དབང་རྩ་ཚན་རིག་གཉིས་འཚམ་སྦྲིག་བྱེད་པ།

ད་ནི་ངེད་ཚོས་གོང་གསལ་སྐྱེད་གཞིའི་རྩ་འཛིན་རྣམས་དབང་རྩ་ཚན་རིག་གི་སློབ་འགྲོའི་དེབ་སྤེང་དག་ཏུ་གོས་སྤྱད་བྱས་པའི་མིའི་དབང་རྩ་ཚན་ལག་གི་འཚར་འཕེལ་སློང་རིགས་བསྐྱེད་བར་བྱའོ།། གོས་སྤྱད་འདིར་ཆེ་སློབ་ཚན་རིག་གི་སློབ་འགྲོའི་སློབ་དེབ་དང་བོ་དང་གཉིས་པའི་ནང་དོན་དག་ལ་འང་མཉམ་འཛིག་བྱ་དེས་ཏེ། འཕེལ་འགྲུར་རྣམས་གཞན་གྱི་འཚར་འཕེལ་གྱི་གནས་བཤེད་འདིའི་རྒྱང་རྟོག་ཡིན་པའི་ཕྱིར་དང་། འཚར་འཕེལ་གྱི་རྒྱུད་རིམ་འདི་ཀུན་སྦྲེད་དངོས་དངོས་པོའི་འགྲུབ་གཞིར་གྱུར་པ་སྲ་སྣང་དང་སྲ་སྣང་གི་རིགས་རྣམས་དག་ལ་བརྟེན་ནས་འབྱུང་བའི་ཕྱིར་རོ།།

དེས་ན་ངེད་ཚོས་འགོ་བཙུངས་ནས་འགོ་ཚུལ་ལ། དེ་ནས་རིམ་གྱིས་སྲ་སྣང་གི་འཆིང་བ་དང་། འཚར་འཕེལ་བྱེད་བཞིན་པའི་སློང་པ་བཅས་ལ་ཕྱིར་ལོག་བྱའོ།།

FERTILIZATION AND EARLY DEVELOPMENT

Although studying slime molds gives us a lot of information about development of other organisms, including humans, they are limited in what they can tell us about mammalian development. One major reason is that slime molds are haploid organisms, that is, they only contain one complement of their genes. This is as opposed to most multicellular organisms, which are diploid. You, for example (if you remember from LSPII), are diploid, that is, you contain two copies of almost all of your genes—one from your mother and one from your father (Figure 10). The major exception to this rule is, if you are a male, you have only one copy of all the genes on your sex chromosomes (Figure 11). This is because males have only one X chromosome (which came from their mothers) and only one Y chromosome (which came from their fathers), so any gene on either of those **chromosomes only exists in one copy in each cell of a male. Females have two copies of** all their genes, since they have two X chromosomes. Otherwise, humans normally have two copies of all genes.

Through a distinctive kind of cell division called meiosis, humans and other diploid organisms develop cells called gametes or sex cells. Meiosis is very similar to the process of mitosis described in LSPII (Figure 12), but has an additional round of division that results in haploid cells. Mitosis of a diploid cell results in two diploid cells; meiosis of a diploid cell results in four haploid gametes. The evolutionary advantages (and disadvantages) of meiosis and sexual reproduction are discussed in previous Life Sciences Primers.

Meiosis in males produces sperm and meiosis in females produces eggs (or ova). These sperm and eggs, collectively known as gametes or germ cells, unlike any other cells in our bodies, are haploid. When two diploid organisms mate, the haploid female egg can be fertilized by the haploid male sperm, resulting in a diploid fertilized egg. This egg then undergoes mitosis to make two cells and the resulting cells continue to divide to eventually make an entire organism.

In the remainder of this primer's discussion of development, we will take what we've learned about development from **the haploid organism slime mold and apply and expand it to examine how this one diploid cell—the fertilized egg—is able** that make up a body. Along the way, we will



Figure 10: In diploid cells, each individual chromosome has a homologous pair. One set comes from the mother, the other set comes from the father.

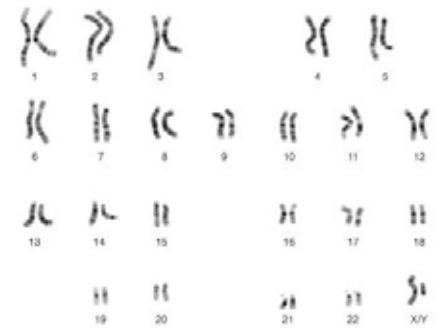

Figure 11: The normal male human karyotype. Females have two X chromosomes, while males, as shown, have one X chromosome and one Y-chromosome.

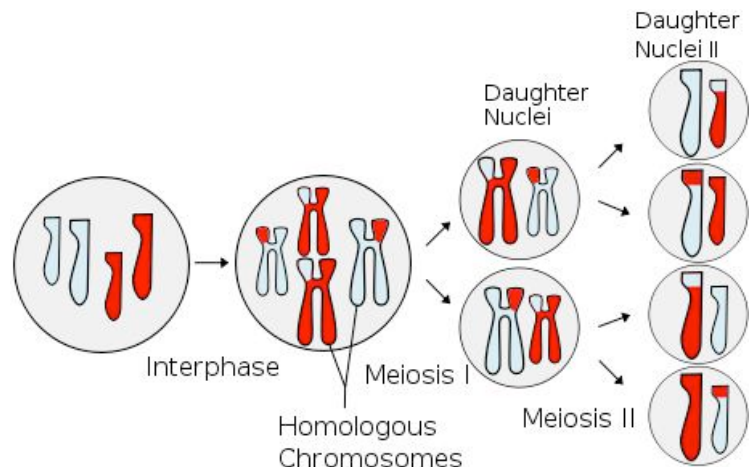

Figure 12: Meiosis is another form of cell division. Unlike mitosis, meiosis involves two rounds of cell division. In meiosis, homologous pairs of duplicate chromosomes join to form tetrads. Thus, the first round of division separates the duplicate chromosome pairs, while the second round separates the chromatids.

explore the relatively simple developmental strategies organisms use—many of which we saw in the slime mold case— to optimize survival and develop astonishing complexity. Using the nervous system as our example, we will examine the development of whole populations of cells of similar personality (known as organs and organ systems).

FERTILIZATION AND CHEMOTAXIS

A mature sperm cell fuses with a mature egg cell through a process called fertilization. Females of reproductive age, monthly release an egg from their ovaries. These females have moved through the developmental stage known as puberty, which we will discuss later. Changes during this time—which usually occurs between ages 12-15—alter the cells and organs of people so that they now are able to reproduce. In males, sperm are made for the first time and then produced daily. In females, eggs, all of which they have had since before birth, now mature, one per month, until women reach the post-reproductive stage called menopause at age 45-50.

The egg released from the ovaries travels through the fallopian tubes (Figure 13). During sexual intercourse, the male sperm enter into the female's vagina, and then some into her uterus. There, a very few sperm undergo a chemical process called **capacitation**. During capacitation, sperm undergo changes in cell membrane proteins and other changes analogous to those that occur in slime mold amoebae when they sense cAMP. And, in fact, cAMP is also involved in capacitation of human sperm. Capacitated sperm, upon binding cAMP and like slime mold, become more mobile and are able to enter the Fallopian tube, where one sperm can fertilize the egg (*if this happens to be at the stage of the monthly female cycle (see below) at which the egg is present there*).

How do you think the sperm are able to 'find' the egg? Think about the slime mold cells and how they were able to orient and aggregate themselves. In much the same way, the sperm finds the egg by chemotaxis—a gradient of chemicals. Chemicals are released by the egg and its surrounding fluids. At least five or six chemicals—including hormones and some short proteins—are involved in chemotaxis of sperm to the egg.

Just as the process that attracts the sperm—chemotaxis—is conserved across millions of years of evolution from slime mold to humans, so are the events later in the developmental process. Like the single cells of the slime mold, sperm have specific receptors for the chemoattractants that gather on the side of the sperm where that chemical is at its highest level. And, again similarly, the signal of their binding is transferred to the movement proteins of the sperm, so that it moves toward the source of the chemoattractant, and other genes are activated that are important for

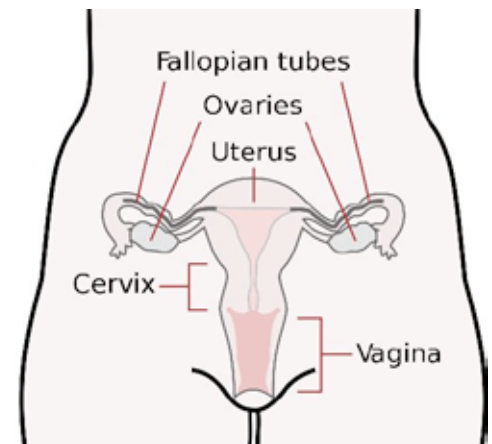

Figure 13: Lutenizing hormone causes ovulation, or the release of an egg during a woman's menstrual cycle. The egg moves from the ovary through the Fallopian tubes.

རྩོག་འདྲི་གི་རྩམ་པ་སྐྱེད་མིང་གྲེང་པའི་ཕྱོགས་ལ་སྐྱེ་དངོས་དག་གིས་བཀོལ་སྤྱོད་གྲེང་པའི་འཚར་འཕེལ་ཐབས་བྱས་ (དེད་ཚོས་ལྷན་སྐྱེད་ཀྱི་མཚན་གཞིའི་སྤྲོད་ཐབས་བྱས་འདི་རིགས་མང་དག་ཅིག་མཐོང་ཡོད།)གང་དག་ལྷོས་བཅས་ གྱིས་སྐབས་བདེ་ཡིན་པ་དག་ལའང་དེད་ཚོས་ཞིབ་འཚོལ་བྱ་རྒྱུ་ཡིན། དེ་བཞིན་དུ་དབང་ཅུ་མ་ལག་དཔེར་བརྒྱུད་པའི་ རྩོད་ནས་དེད་ཚོས་གཤེས་ཀ་མཚུངས་པའི་ཕྱ་སྐྱེད་གི་ཚོགས་འདུས་ཆ་ཚང་(དབང་པོ་དང་དབང་པོ་མ་ལག་དག་གི་དོ་ པོར་བྱུང་པ་)ཞིག་གི་འཚར་འཕེལ་རྒྱུ་དེ་ལའང་རྩོག་ཞིབ་བྱུང།

ས་བོན་འདྲེས་སྦྱར་དང་རྩམ་པ་འབྲེལ་ཕྱོགས་བསྐྱེད།

ས་བོན་འདྲེས་སྦྱར་དུ་འབོད་པའི་བྱེད་རིམ་བརྒྱུད་ཁོ་ལག་རྩོགས་པའི་མའི་ཁམས་དཀར་ཕྱ་སྐྱེད་ཞིག་ཁོ་ལག་རྩོགས་ པའི་མའི་ཁམས་དམར་ཕྱ་སྐྱེད་ཞིག་དང་ལྷན་དུ་མཉམ་བཅའ་ཐབས་བཟུང་། སྐྱེད་ལོ་སོན་པའི་བྱེད་མེད་དག་གིས་ ལྷ་ལེ་བཞིན་མོའི་བསམ་བསམ་ལྷན་ཁམས་དམར་ཞིག་ཕྱིར་འབྱུང་པར་བྱེད་ལ། བྱེད་མེད་འདི་དག་ནི་དེ་ཚོས་ཕྱིས་སུ་ སྐྱོས་སྦྱར་བྱ་རྒྱུའི་ཡང་ཚོའི་དུས་སུ་འབོད་པའི་འཚར་འཕེལ་གྱི་ས་ཚོགས་དེ་བཞུག་ཟེན་ཡོད། (རྒྱུ་ལྷན་ལོ་ན་ ༡༩ ལྷན་ ༡༥ དབང་འཁེལ་བའི་)དུས་ཚོགས་འདིར་སྐྱེད་པའི་འཕྲོ་འགྲུལ་དག་གིས་དོ་བདག་སྐྱེ་བོ་དེའི་ལུས་ཀྱི་སྐྱེད་ དང་དབང་པོ་རྩམས་ཁ་སྦྱར་བཏང་བ་ལ་བརྟེན་ནས་སྐྱེ་བོ་དེ་རྩམས་དག་ཟོད་སྐྱེ་བྱུ་བསྐྱེད་ཐུབ་པར་འགྱུར། སྐྱེས་པར་ མཚོན་ན་དུས་ཚོགས་འདིར་ཁམས་དཀར་ཐོག་མར་བསྐྱེད་ལ། དེ་ནས་ཉིན་ལྷུ་བཞིན་སྐྱེད་སྐྱེལ་བྱེད། བྱེད་མེད་གྱི་ ཁམས་དམར་དག་ནི་ཡོད་ཚད་རང་ཉིད་ཕྱིར་མ་བཅས་གོང་ནས་ཆགས་ཟེན་ཡོད་ན་འང་དེ་བཟུང་བཞིན་ལྷན་སྐྱེ་བཞིན་ ས་བོན་གཅིག་ཅུ་ལེ་ཁོ་ལག་རྩོགས་པར་འགྱུར་ལ། དེ་ལྷན་དུ་སྐྱེད་ལོ་མ་ཡོལ་བར་འགྲུབ་ཅིང་། སྐྱེད་ལོ་ཡོལ་བའི་ དུས་ཚོགས་ཉེ་ལྷ་མཚན་ཚོད་ཚོགས་སུ་འབོད་པ་དེ་ནི་ལོ་ན་ ༤༥ ལྷན་ ༥༠ དབང་འཁེལ་བཟུང་།

མོའི་བསམ་བསམ་དག་ལས་ཕྱིར་བྱེད་པའི་ཁམས་དམར་དེ་ཁམས་དམར་འདྲེན་སྐྱེག་བརྒྱུད་འགྲུལ་ལ་(དཔེ་རིས། ༡༩)། མོ་མོ་སྐྱེ་བ་སྦྱར་བྱེད་སྐབས་མོའི་ཁམས་དཀར་པོ་རྩམས་མོའི་མཚན་མའི་ནང་ཞུགས་ནས་འགའ་ལྷུ་མོའི་བྱ་སྤོང་དུ་ འབྱོར་བཟུང་། དེར་ཁམས་དཀར་གྱི་ཁྱེད་སྐྱེད་ཅང་ཉུང་ཅུ་ཞིག་ཁམས་དཀར་སྐྱེན་རྩོལ་དུ་འབོད་པའི་རྩམ་འགྲུལ་གྱི་ བྱེད་རིམ་དེ་བརྒྱུད་པར་བྱེད། དེ་ཡང་སྐྱེན་རྩོལ་བྱེད་རིམ་འགྲུབ་རིང་ལ་ཁམས་དཀར་ཕྱ་སྐྱེད་གི་ཕྱི་བྱེད་ལྷན་གྱི་རྩོ་རྩམ་ དག་ལ་འགྲུལ་བཟུང་བཟུང་བཟུང་། གོང་དུ་ལྷན་སྐྱེད་ལ་འཁོར་རྒྱུ་ལེ་ སུ་བྱུང་བའི་འགྲུལ་བ་དང་མཚུངས་པའི་འགྲུལ་བ་གཞན་ཡང་ཁམས་དཀར་དག་ལ་འཕྲུང་གྱི་ཡོད། དོན་དངོས་སུ་མོའི་ འགྲུལ་པའི་ཁམས་དཀར་གྱི་སྐྱེན་རྩོལ་བྱེད་རིམ་ནང་དུ་འང་འཁོར་རྒྱུ་ལེ་ལེ་ལེ་ལེ་ལེ་ལེ་ལེ་ལེ་ལེ་ལེ་ལེ་ལེ་ལེ་ལེ་ལེ་ སྐྱེན་རྩོལ་བྱུང་བའི་ཁམས་དཀར་ས་བོན་དེ་འཁོར་རྒྱུ་ལེ་ལེ་ལེ་ལེ་ལེ་ལེ་ལེ་ལེ་ལེ་ལེ་ལེ་ལེ་ལེ་ལེ་ལེ་ལེ་ བ་བཞིན་ཐག་ཚུབ་འགྲུལ་བཞུད་སྐྱེན་པོར་གྱུར་ནས། ཁམས་དམར་འདྲེན་སྐྱེག་ནང་འཕྱེལ་ལུས་པས། དེར་ཡོད་ཁམས་ དམར་དེར་ཁམས་དཀར་ཁོངས་ནས་ཅི་རིགས་པ་ཞིག་གིས་གསོས་འདེབས་ཚོག་པ་རེད། (གལ་ཏེ་སྐབས་དེར་དོ་བདག་ བྱེད་མེད་དེའི་ལྷ་མཚན་འདྲེན་དུས་(གཤམ་ལ་ལྷོས་)སུ་འཁེལ་ཚེ་ཁམས་དམར་འདྲེན་སྐྱེག་ནང་ཁམས་དམར་ཡོད་ དགོས།)

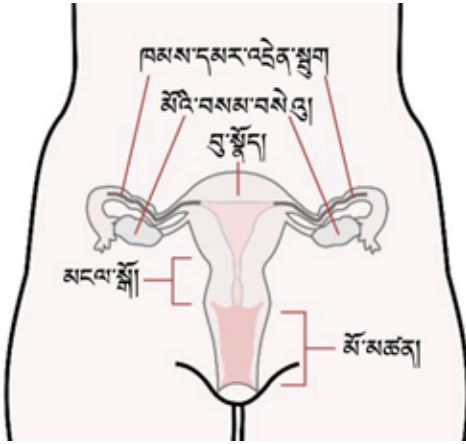

དཔེ་རིས། ༡༩ ཁམས་དམར་སྐྱོད་འདྲེན་ཉེ་ བྱེད་མེད་ ཞིག་ལ་ལྷ་མཚན་འཁོར་སྐབས་ཁམས་དམར་ཕྱིར་ འབྱུང་པ་དེ་སྐྱེ་བྱེད་མེད་རིམ་ཚེན་གཤེས་ཀྱིས་སྐྱོད་གི་ ཡོད། དེ་ལྷན་དུ་ཁམས་དམར་དེ་བསམ་བསམ་ལུ་སྐྱོད་ རྩམ་ཁམས་དམར་འདྲེན་སྐྱེག་བརྒྱུད་དེ་འགྲོ་བཟུང་།

ཞེད་ལྷན་ན་ཁམས་དཀར་ཞིག་གིས་ཁམས་དམར་དེ་རི་ལྷན་“འཚོལ་རྟེན”བྱུང་བཟ། འདིར་སྦྱར་བཟུང་པའི་བྱེད་མེད་ ཕྱ་སྐྱེད་སྐྱོར་དང་། དེ་དག་གིས་དེ་དག་ཉིད་ཀྱི་ཁ་ཕྱོགས་རི་ལྷན་བརྒྱུར་ཚུལ་དང་། ཐག་ཚུབ་འདུ་ཅུབ་རི་ལྷན་བྱས་ཚུལ་ བཅས་ལ་ཞེད་ཀྱིས་མཉམ་འདྲེན་བྱེད་དགོས། དེ་དག་དང་ལས་ཚུལ་ཆེས་མཐུན་པར་ཁམས་དཀར་དག་གིས་ཀྱང་རྩམ་ འབྲེལ་ཕྱོགས་བསྐྱེད་དེ། རྩམ་རྩལ་གྱི་གཟར་གཤེས་རྩམ་པ་ལ་བརྟེན་ནས་ཁམས་དམར་དེ་འཚོལ་བཟུང་། རྩམ་རྩལ་དེ་ རྩམས་ཁམས་དམར་དེ་ཉིད་དང་དེའི་མཐའ་འཁོར་གྱི་རྒྱན་གཤེས་དག་གིས་སྐྱོད་འདྲོན་བྱས་ཡོད། ཁམས་དཀར་ཞིག་ གིས་ཁམས་དམར་དེའི་ཕྱོགས་སུ་གཏང་པའི་རྩམ་འབྲེལ་ཕྱོགས་བསྐྱེད་ཀྱི་བྱེད་རིམ་དེར་ཚེན་རྩམ་གྱི་རིགས་དང་སྐྱེ་ རྩམ་སྐྱེད་དུའི་རིགས་ཁ་ཤས་ཐེ་བའི་རྩམ་རྩལ་གྱི་དངོས་པོ་མ་མཐར་ཡང་ལུང་ལུང་བྱུག་ཅུ་ཡོད་པ་རེད།

རི་ལྷན་རྩམ་འབྲེལ་ཕྱོགས་བསྐྱེད་དེ། ཁམས་དཀར་སྐྱོད་འགྲུགས་བྱེད་པའི་བྱེད་རིམ་འདི་འཕེལ་འགྲུལ་བརྒྱུད་རིམ་ ཁོད་བྱུག་སྐྱེད་ནས་འགོ་བརྒྱུལ་ཉེ་མའི་འགྲོ་བའི་བར་ལོ་དོས་ལ་དུ་མའི་རིང་ཉར་ཆགས་བྱས་ཡོད་པ་བཞིན། འཚར་ འཕེལ་བརྒྱུད་རིམ་དུ་གཏོགས་པའི་ཕྱིས་ཀྱི་བྱུང་བ་དག་ཀྱང་དེ་བཞིན་དུ་ཉར་ཆགས་བྱས་ཡོད། ལྷན་སྐྱེད་གི་སྐྱེད་ རྒྱུད་གཞུགས་དག་ལ་ཡོད་པ་རི་བཞིན་དུ། ཁམས་དཀར་དག་ལའང་རྩམ་འབྲེལ་འགྲུགས་བྱེད་བརྒྱུད་པའི་སྐྱེ་ལོན་པ་ དམིགས་བཟུང་བཟུང་འདྲ་ཡོད་ཅིང་། ཁམས་དཀར་གྱི་ལུས་པོའི་ཕྱོགས་གང་ཞིག་དུ་རྩམ་དེའི་རིགས་ཚད་མཐོ་ཤོས་སུ་ ཡོད་པའི་ལུས་དེར་རྩམ་འབྲེལ་འགྲུགས་བྱེད་དེ་རྩམས་འདུ་ཅུབ་བྱེད་པ་རེད། དེར་མ་ཟད། སྦྱར་ཡང་ལྷན་སྐྱེད་རྒྱུ་ གཞུགས་དག་དང་འདྲ་ས་ཞིག་ལ་རྩམ་འབྲེལ་འགྲུགས་བྱེད་དང་འཚོད་སྦྱར་བྱས་པའི་བརྒྱུད་ལུགས་དེ་ཁམས་དཀར་ དེའི་ཁོག་ནང་གི་འགྲུལ་བྱེད་སྐྱེ་རྩམ་སར་བརྒྱུད་ལ། དེ་ལ་བརྟེན་ནས་ཁམས་དཀར་དེ་ཉིད་རྩམ་འབྲེལ་འགྲུགས་ བྱེད་ཀྱི་འབྱུང་ཅའི་ཕྱོགས་སུ་རྒྱ་བ་དང་། བྱེད་རིམ་འདིར་ཐག་པའི་རིགས་རྩམ་གཞན་དག་ཀྱང་ཡང་སྐྱོད་བས།

this process in order to get the sperm ready to meet and fuse with the egg. And just as in the slime mold, one of the molecules that increases in amount inside the sperm during these processes is: cAMP!

Human cells are also different from slime mold cells in other levels of complexity. From fertilization, humans must differentiate into many more than just two or three types of cells, and the human organism is also much larger and has trillions more cells than a slime mold stalk with spores. So, clearly human development involves much more cell division and

IN DEPTH: MECHANISMS FOR ENSURING SUCCESS IN EGG FERTILIZATION

Many animals' reproduction pathways begin with sperm and egg getting together to start development. The molecules that control chemotaxis and allow the two haploid gametes to fuse, signaling molecules and receptors, are similar but highly specific to each species, so that only sperm and egg from the same species can form a fertilized egg. This is not so much of a problem for mammals and other animals that require the male and female to physically engage and for fertilization to occur inside the female in order for sperm and egg to unite; however, in many animals, especially those like fish and amphibians who spend much or all of their lives in the water, fertilization occurs in the water, outside the female. In addition to these mechanisms to ensure species specificity, once one sperm fertilizes an egg, it is important to prevent additional sperm, even of the same species, from also fertilizing the egg. Such multisperm fertilization is called polyspermy. Why would this be detrimental to a fertilized egg, a developing organism? How might the egg prevent/block further sperm from fertilizing it?

movement. All this complexity also takes more time to happen: while slime mold move from single to multi-cells in minutes or hours, humans take nine months just to be born and then continue to change and develop for the rest of their lives. This is especially true of our brains, which undergo significant development and change into our early twenties and can undergo physical change in response to learning throughout our entire lifetime.

EMBRYOGENESIS: CLEAVAGE

Embryogenesis is the overall process of embryo development (watch the video animation of human embryogenesis at <http://www.youtube.com/watch?v=UgT5rUQ9EmQ&feature=related> to get an idea of the process we're about to discuss). How do we get so many cells so fast after starting from just one diploid cell, the fertilized egg? Directly after fertilization, many cells are formed very rapidly. This stage of developing an embryo (embryogenesis) is called cleavage and in most animals it involves cell divisions *without the production of new cytoplasm*. That is, as one cell divides into two and two into four, etc. the same pre-existing egg cytoplasm is used but divided into more and more cells; this is as opposed to the more typical cell division we discussed earlier and in LSPII in which before a cell divides, it doubles all of its components—cytoplasmic and otherwise— before dividing. During cleavage cells divide faster in animals than at any other point in their lives; depending on the species,

cleavage can result in thousands of new cells per hour.

The embryo will eventually have to differentiate into many different types of cells. How does the developing embryo begin to set up differences within itself, so that these differences can then be translated into a diversity of cell types with a diversity of functions? Well, the embryos of humans and other animals again use the same basic strategy as the slime mold: the distribution of chemical gradients in space.

The chemicals that establish gradients within the single fertilized egg cell before it divides is called **cytoplasmic determinants**. They have this name because depending on where and in what concentration they exist in the cytoplasm, they help determine the different personalities of the cells in which they will eventually wind up.

These gradients of cytoplasmic determinants are set up along the three possible axes in three dimensions: from head to tail (also called anterior to posterior), left to right, and back to front (also called dorsal to ventral) (Figure 14). Cytoplasmic determinants (or their direct precursors) are present in the egg before fertilization even occurs. Fertilization and the reactions following it activate the establishment of these gradients.

One of the first identified and most well-studied cytoplasmic determinants was discovered by Nobel Laureate Christine Nüsslein-Volhard and her collaborators in their study of fruitflies. It is an mRNA and its associated protein called bicoid, and since its discovery molecules like it have been found to serve similar functions in other animals, including humans. Bicoid got its name because when it is mutant in a fly, the resulting phenotype is that the fly embryo has two tails (bi means two, and coid means tail).

Bicoid is distributed along the front to back axis of the embryo and is most concentrated at the front. Like most cytoplasmic determinants, bicoid is a transcription factor. If you remember from LSPII, transcription factors are molecules (usually proteins) that enter into the cell's nucleus and regulate specific genes by physically interacting with regions of the DNA that control those genes, and thereby turning on their transcription.

It makes sense that bicoid and other cytoplasmic determinants would be involved in controlling the transcription of genes, since cell function is largely determined by which genes are being expressed and when. So, look carefully at Figure 15 of the bicoid concentration established very early in development in the fruitfly, and then follow the **dark stain** that represents bicoid as **the embryo ages** and more cell division occurs.

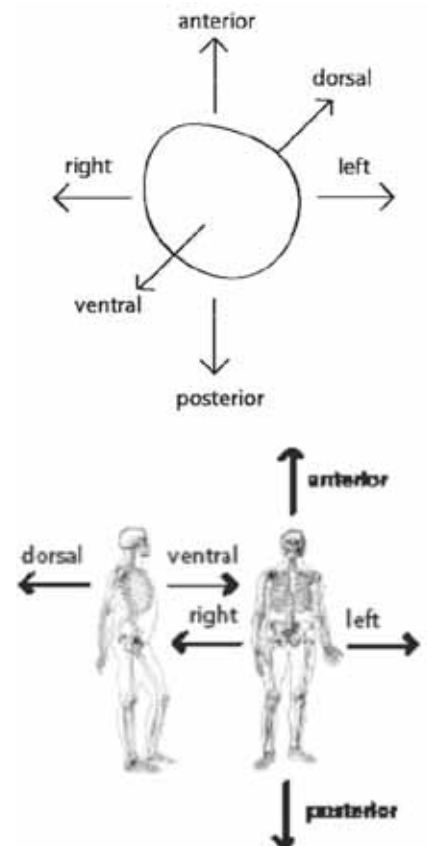

Figure 14: Cytoplasmic determinants can be set up along three possible axes: head to tail, left to right, and back to front. These orientations are shown both in a single cell and in the human body.

འབྲུང་བའི་འགྲུ་འགྲུ་ཀུན་ལས་མཚོགས་ཤོས་ཡིན་པ་དང་། ཉེ་རིགས་ཀྱི་ཕྱི་བྲག་ལ་ལྷོས་ཏེ་སྐབས་འགྲུ་དུས་རིམ་འདྲིར་དུས་ལུན་ཚུ་ཚོད་གཅིག་ནང་སྤྱང་གསར་པ་སྤོང་སྐྱབ་མང་པོ་སྐྱེད་ཐུབ།

དེ་ནས་ནམ་ཞིག་ན་མངལ་གནས་དེ་སྤྱང་གི་རིགས་འདྲ་མིན་སྣ་ཚོགས་སུ་དབྱེ་བསལ་བརྒྱུད་དགོས། འོ་ན་འཚོར་འཕེལ་བྱེད་བཞིན་པའི་མངལ་གནས་ཤིག་གིས་རང་ཁོངས་སུ་དབྱེ་ཚོད་དེ་འདྲ་འབྲུབ་པའི་འགྲོ་ཇི་ལྟར་ཚུམ་མཐུ། དབྱེ་ཚོད་དེ་འདྲ་བརྒྱུས་པས་བྱེད་ལས་མ་དང་ཅན་གྱི་སྤྱང་གི་རིགས་མི་གཅིག་པ་དེ་འདྲ་འབྲུབ་སྐབས་དེ་རི་ལྟར་འབྲུང་བམ་ཞེན། དེ་ནི་གོང་དུ་བྱུག་སྤང་གིས་སྤྱང་པའི་ཐབས་བྱས་ཏེ། མཐའ་འཁོར་གྱི་ཁོར་ལུག་ལྷོན་དུ་རྫས་འགྲུ་གི་གཟར་གཤེས་རྣམ་པ་དེ་འདྲ་འབྲེམས་སྡེལ་བྱེད་པའི་ཐབས་དེ་ཉིད་ལ་མི་དང་སེམས་ཅན་གཞན་གྱི་མངལ་གནས་དག་གིས་ཀྱང་བསྟེན་གྱི་ཡོད།



ཐིག་ལེ་འདུས་སྤོང་ཞིག་ལ་མ་གྲུས་གོང་དེར་རང་ཁོངས་སུ་གཟར་གཤེས་གྱི་འགྲོས་རིམ་གཏན་འཁེལ་བྱེད་པའི་རྫས་འགྲུ་གི་དངོས་པོ་དེ་དག་ལ་སྤྱི་སྤངས་འདྲིན་པ་བྱེད། འདི་དག་ལ་མིང་དེ་ལྟར་དུ་བརྟགས་པའི་རྒྱ་མཚོན་ནི། སྤྱི་སྤངས་ལ་ལྷོགས་གང་ཞིག་ཏུ་རྫས་འགྲུ་དངོས་པོ་འདི་དག་གར་ལོད་གྱི་ཚོད་རི་ཅམ་ཞིག་ལ་འཁོད་མིན་དེ་ཡིས་སྤྱང་བྱེད་ཐབས་ལོ་མཐར་རང་གཤེས་རི་འདྲ་ཅན་ཞིག་ཏུ་འགྲུ་མིན་དེ་གཏན་འཁེལ་བྱེད་པས་རེད།

སྤྱི་སྤངས་འདྲིན་པ་དག་གིས་སྐབས་པའི་གཟར་གཤེས་རྣམ་པ་དེ་རྣམས་ལྷོགས་ཆ་གསུམ་ཅན་གྱི་སྤོམ་གཞིའི་ནང་ཚངས་ཐིག་གི་སྤིང་སྤོང་གསུམ་དུ་སྐབས་ཡོད་དེ། མགོ་ནས་མཇུག་བར་(འདི་ལ་སྤྱི་སྤངས་ལོག་སྤོམ་ལང་བེར་)དང་། གཡོན་ནས་གཡམས་བར་དང་། ལྷོ་ནས་མཇུག་བར་(འདི་ལ་ལྷོག་དོས་ནས་སྤོམ་ལང་བེར་)བཅས་ཡིན་(དཔེ་རིས། ༡༩)། སྤྱི་སྤངས་འདྲིན་པ་དག་(ཡང་ན། དེ་དག་གི་སྤོམ་ལོགས་པ་དག)ནི་ས་བོན་འདྲེས་སྤོམ་མ་སྐབས་གོང་ནས་ལམས་དམར་གྱི་ནང་སྐྱབ་ཏུ་ཡོད་ལ། ས་བོན་འདྲེས་སྤོམ་དང་དེའི་རྗེས་ཀྱི་སྤོམ་སྤོམ་རིམ་པ་དག་གིས་གཟར་གཤེས་དེ་དག་བསྐྱེད་པའི་སྤོང་སྤོང་བྱེད་པ་རེད།



སྤྱི་སྤངས་འདྲིན་པའི་ཁོངས་ནས་དོས་འདྲིན་བྱས་སྤོམ་དང་དབྱེ་ཞིབ་ཆེས་མཐེལ་ཕྱིན་པ་བྱེད་སའི་གས་ནས་གཅིག་ནི་མོ་བེལ་གཞེངས་རྟགས་བཞེས་སྤོང་མཁའ་གི་རི་སི་ཏེན་ཏུ་སི་ཡིན་སོལ་ཏར་ཏེ་དང་ཁོང་གི་ལས་རོགས་པ་དག་གིས་ཆེ་ཏོག་བྱང་བའི་སྤོང་དབྱེ་ཞིབ་བྱེད་སྐབས་གསར་རྟེན་བྱུང་བ་ཞིག་ཡིན་ཞིང་། དེ་ནི་བང་ཆེན་ཨར་ཞེན་ཞི་ཡི་རིགས་ཤིག་ཡིན་པ་དང་། དེ་དང་འབྲེལ་བ་ཡོད་པའི་རྗེས་དེར་རྒྱུང་བེར་བ་རེད། དེ་གསར་རྟེན་བྱུང་བ་ནས་བརྒྱུད་འདུས་རྒྱལ་དའི་རིགས་མང་པོ་ཞིག་མིའི་འགྲོ་བ་མེ་བའི་སེམས་ཅན་གཞན་མང་པོའི་ཁྲོད་བྱེད་སྤོང་འདྲ་མཚུངས་སུ་སྡེལ་བཤེས་ཡོད། རྗེས་དེར་རྒྱུང་གི་མིང་ཐོགས་ཚུལ་ནི། རྫས་དེ་སྤང་བུ་ཞིག་གི་ལུས་སྐྱབ་ཏུ་སྐབས་པའི་དེས་མེད་འགྲུ་ལྷོག་ཅིག་ཡིན་ཞིང་། དེའི་རྗེས་འབྲེལ་གྱི་རིགས་རྫས་མངོན་རྣམ་གྱི་རྒྱལ་དུ་སྤྱང་བའི་མངལ་གནས་དེར་རྗེས་མ་གཉིས་(bi ཞེས་པ་གཉིས་དང་། coid ཞེས་པ་རྗེས་འདུག)སྤོམ་ཡོད་པས་རེད།

དཔེ་རིས། ༡༩ སྤྱི་སྤངས་འདྲིན་པ་དག་ནི་ཚངས་ཐིག་གི་སྤིང་སྤོང་གསུམ་གྱི་རྒྱུད་དུ་སྐབས་ཚོགས་སྡེ། འགོ་ནས་མཇུག་གི་ལྷོགས་སུ་དང་། གཡམས་ནས་གཡོན་གྱི་ལྷོགས་མཇུག་ནས་ལྷོ་ལྷོགས་བཅས་ཡིན། ལྷོགས་བསྐྱེད་ལྷོགས་ཀྱི་དོན་གནས་འདི་སྤྱང་ཁེར་གཟུགས་ཤིག་དང་མིའི་ལུས་པོ་གཉིས་ལོ་ལོར་གཞིར་བྱས་ཏེ་འབྲེལ་མཚོན་བྱས་ཡོད།

དེ་ལ་རྒྱུང་འདི་མངལ་གནས་ཀྱི་མཇུག་ནས་ལྷོགས་པའི་ཚངས་ཐིག་རྒྱུད་དུ་འབྲེམས་ཡོད་པ་དང་། དེའི་ནང་ནས་མཇུག་དོས་སུ་གར་ཚོད་མཚོན་སྤོམ་ཆགས་ཡོད། སྤྱི་སྤངས་འདྲིན་པའི་རིགས་སལ་ཆེ་བ་དང་འདྲ་བར་རྒྱུང་འདི་ཡང་ལབ་ལེན་ལྱེན་རྫས་ཤིག་ཡིན། གལ་ཏེ་སྤྱི་སྤངས་ཚོ་སྤོམ་ཚོན་རིག་གི་སྤོམ་འགྲོའི་སྤོམ་དེབ་གཉིས་པར་བཤད་པ་དག་མ་བརྗེད་པར་དེས་ཡོད་ན་ཁྲོད་ཀྱིས་ཤེས་ཚོད་ལྟར། སལ་ལེན་ལྱེན་རྫས་དག་ནི་སྤྱང་དག་གི་སྤོམ་ཉིད་དུ་ཞུགས་ནས་དའི་ནང་གི་རིགས་རྫས་དེས་བརྒྱུད་ལག་ཅིག་ལ་སྤངས་འདྲིན་བྱེད་པའི་འདུས་རྒྱལ་(སལ་ལོ་ཆེ་སྤོམ་ཡིན)དེ་འདྲ་ཡིན་ལ། དེ་ཡང་རིགས་རྫས་དེས་བརྒྱུད་བ་དེ་དག་ལ་ཚོད་འདྲིན་བྱེད་པའི་ཉེ་ཞེན་ཞིའི་ས་ལུལ་དག་ཏུ་ལྱེན་རྫས་འདི་དག་གིས་དངོས་སུ་རིག་སྐྱབ་སྤོམ་བྱེད་པའི་སྤོམ་རིགས་རྫས་དེར་སྤངས་འདྲིན་བྱེད་ཅིང་། དེའི་ལམ་ནས་དེ་དག་གི་སལ་ལེན་བྱེད་རིམ་སྤོང་བ་རེད།

དེ་ལ་རྒྱུང་དང་དེ་ལས་གཞན་པའི་སྤྱི་སྤངས་འདྲིན་པ་རྣམས་རིགས་རྫས་སལ་ལེན་གྱི་བྱ་བ་སྤངས་འདྲིན་བྱེད་པའི་ལས་སྤོང་ཞུགས་པ་ནི་གནས་ལུགས་ལྡན་པ་ཞིག་ཡིན། གང་ལགས་ཤེ་ན། སྤྱང་ཞིག་གིས་འབྲུབ་པའི་བྱེད་ལས་ནི་གཙོ་ཆེར་དའི་རིགས་རྫས་གང་ཞིག་དུས་ནམ་གྱི་ཆེ་མངོན་པར་སད་ཡོད་མིན་ལ་རག་ལས་པའི་ཕྱིར། དེས་ན་ཆེ་ཏོག་བྱང་བའི་འཚོར་འཕེལ་དུས་རིམ་ཁྲོད་སྤོམ་རྣམས་སྐབས་པའི་རྒྱུང་གི་གར་ཚོད་རྣམ་པ་གསལ་བའི་དཔེ་རིས་ ༡༥ པར་ཞིབ་ལྟ་གིས་ལ། དེར་མངལ་གནས་འཚོར་འཕེལ་འབྲུང་བཞིན་པ་དང་སྤྱང་རི་མང་འགྲུ་འགྲོ་བཞིན་དུ་རྒྱུང་གི་གནས་བབ་རིར་འགྲུ་ལ་འབྲེལ་མཚོན་བྱེད་པའི་ཚོན་ནག་དག་ལ་རྒྱས་ལོན་བྱེད་དགོས། ཁྲོད་ཀྱིས་ཀྱང་མཚོང་སྐབས་པ་བཞིན་སྤྱང་དེ་དག་ཁྲོད་ནས་འགའ་ཞིག་ལ་རྒྱུང་མང་བ་ཡོད་པ་དང་། འགའ་ཞིག་ལ་ཉུང་བ་ཡོད།

As you can see some areas have more bicoid than others; some have very little. Thus, different genes are being turned on in different cells *depending on how much bicoid is in that cell, which depends on where in the front-to-back-axis each particular cell resides*. So, bicoid allows the cell to 'know' where it is in relation to the back and front of the developing organism.

Bicoid then sets off a cascade of reactions, which are specific to the cells in a given region of the developing embryo. This next level of an interacting network of genes is turned on by a 'master regulator', like bicoid. This gene expression further refines the personalities, structures, and functions of the cells in distinct regions.

Now, bicoid is only one protein, one cytoplasmic determinant along one axis. Imagine a similar determinant establishing another gradient along the same axis, but in the other direction (back to front), or along a different dimension/axis—dorsal to ventral or left to right. So, then we have a handful of cytoplasmic determinants working together to provide cells with more and more information about where they are in the developing embryo and what they, therefore, should be doing and developing into.

You begin to see how gradients of just a few molecules can lay the foundation for building what eventually develops into amazingly complex organisms like us. For example, look at Figure 16, which illustrates the distribution of just two chemical gradients, both in the same dimension, represented by two different symbols and originating from the opposite ends of the embryo. Pick any particular region (representing a group of cells) in this imaginary organism, and you can see how they have different combinatorial amounts of the two chemicals depending on their position in the organism. Different combinations of the determinants activate different genes in those cells, which in turn activate another different set of genes. And, thus, complexity arises from relative simplicity.

Remember that all these cells are in one developing organism, so that they must communicate with each other; not surprisingly, then, many of the genes in these developmental networks are involved with cell-cell communication. So that one cell knows what its neighbor cells are doing; this often affects what each cell does also, as we will see in the next stages of development in which cells make concerted movements toward building an organism.

GASTRULATION

Eventually, cell division slows and the cleavage stage of embryogenesis ends. The next stage is gastrulation. During this stage, cell movement, rather than cell proliferation, becomes the predominant and most

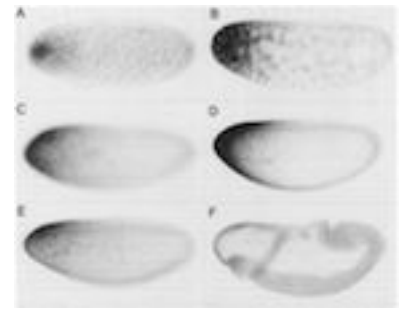

Figure 15: From Driever and Nüsslein-Volhard's original paper on bicoid (Cell 54, 1988, 83-93). Fruitfly embryos are stained (the dark color) for the presence of bicoid protein. A-F show different stages of development starting from earliest egg stage (A) to late embryonic stage (F). In all pictures, anterior is to the left, posterior to the right, dorsal at the top, and ventral at the bottom.

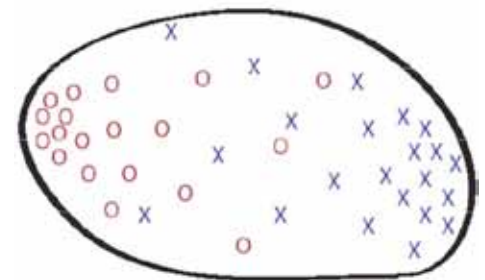

Figure 16: This imaginary multicellular organism experiences two chemical gradients originating from opposite ends. Any particular cell or group of cells will see a different combination of the two chemicals.

YOUR TURN: HOW DID COMPLEX BODY PARTS EVOLVE?

One of the major questions in evolution is how dramatic changes in body plans occurred. Across the millions of years of evolution on earth, body plans with increasing complexity have evolved from organisms like slime mold to worms to flies to birds to humans. Evidence from comparing master regulator development genes like bicoid among these many different organisms suggest that changes in these genes—in their number and in how many other genes they interact with—probably played important roles in evolving more complex body plans. This makes sense, since these genes and their resulting mRNAs and proteins build the foundation of organisms. If the foundation is altered, likely the rest of the building will be, too.

dramatic process, and the body axes that began to be laid down earlier by bicoid and other cytoplasmic determinants become evident. Layers of cells form; the layers are known as tissues (recall from LSPII that tissues are groups of functionally related cells, such as nerve tissue).

Most early animal embryos (at this point called **gastrulas**) have three layers of tissue: ectoderm, mesoderm and endoderm—meaning outer skin, middle skin, and inner skin, respectively. Figure 17 shows these layers in a typical embryo, and from which layer the eventual adult human tissues are initially derived. Notice that the tissues we are focusing on, those of the nervous system, are derived from the ectoderm layer of the embryo.

ORGANOGENESIS IN THE NERVOUS SYSTEM

During the next stage of embryonic development, the cells in the three layers that formed during gastrulation move and proliferate, becoming more specialized based on their gene expression patterns, and eventually develop into the tissues and organs with which we are familiar.

When organogenesis begins, in addition to the endoderm, mesoderm, and ectoderm formed during gastrulation, we see a new structure, the notochord, that runs through the mesoderm for the full length of the embryo. Unlike in other species, the notochord in humans does not stay around long during development, but shows up only briefly during embryogenesis. Many notochord cells die a programmed death soon after the beginning of organogenesis.

YOUR TURN: HOW DO COORDINATED CELL MOVEMENTS OCCUR IN GASTRULATION?

Dramatic cell movements occur during gastrulation. To see these happen in frogs and sea urchins (the process looks very similar in humans), watch the videos at <http://www.youtube.com/watch?v=ojqXV062CNI&feature=related> and <http://www.youtube.com/watch?v=Lgb4wMsZwZA&feature=related>. What processes do you think are necessary for such stunningly coordinated movements? Consider our discussions in this primer so far.

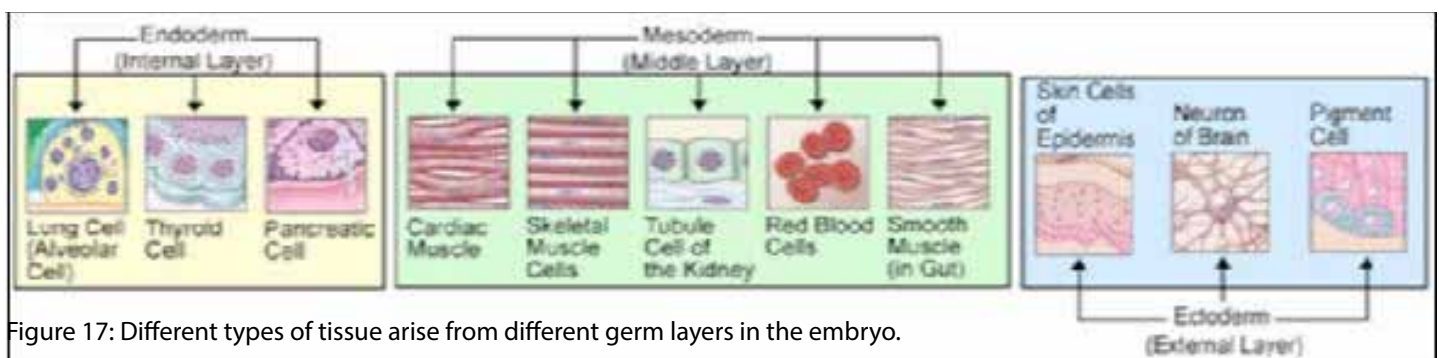

Figure 17: Different types of tissue arise from different germ layers in the embryo.

Before they die, notochord cells send out signals to the cells in the ectoderm just above it, telling those cells to fold. One way the signals do this is by affecting the cytoskeletons of the ectoderm cells to change so that these cells grow longer and constrict at their dorsal end, while widening at their ventral end. This results in a continued folding (Figure 18) that eventually folds around to form a tube called the **neural tube**. The notochord helps support the tube newly formed above it.

After the neural tube forms, nearby mesodermal cells communicate and change their cell surface glue molecules to stick together in such a way that the cells form clumps of tissues called somites (Figure 19). Somites form all along the neural tube on both sides. The cells in somites eventually migrate to different parts of the developing embryo and continue to proliferate to seed other body parts, including back muscles, skin tissues, limb muscles and bone. When they are formed along the neural tube, the cells of somites are already determined to become these particular cell types long before they move to particular locations and develop into tissues.

Early **determination** of somite cell personalities results from distinct combinations of signals from surrounding cells, signals received and translated by differential gradient combinations, virtually the same mechanism we have already seen many times during development.

MAKING A CENTRAL NERVOUS SYSTEM

How does a tube turn into the nervous system? Review the anatomy of the nervous system discussed in NPI. As pointed out by Scott Gilbert in his excellent developmental biology text, this differentiation process is best described as occurring at three levels at once. First, at the level of visible parts of the developing embryo, the neural tube bulges and constricts to outline the first crude formation of the parts of the brain and of the spinal cord. Second, at the level of the tissues, cells in the wall of the neural tube

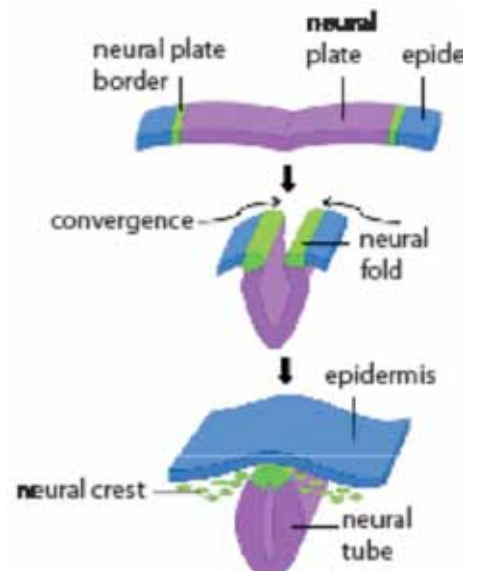

Figure 18: The cytoskeleton of the ectoderm cells modifies to induce a continual folding that gives rise to the neural tube.

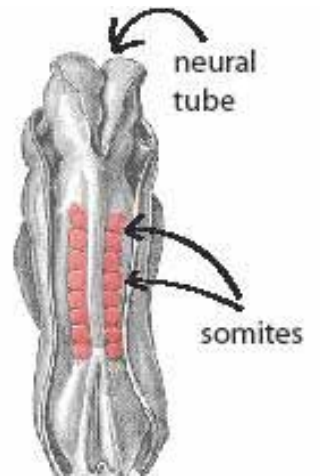

Figure 19: Nearby mesodermal cells clump together on either side of the neural tube.

IN DEPTH: THE IMPORTANCE OF PROPER NEURAL TUBE CLOSURE

Proper closure of the neural tube is vital. Neural tube defects due to incomplete closure are seen fairly commonly—about 1 in 500 births—in humans. If the anterior (front) of the tube doesn't close, the developing brain is not protected and degenerates. This lethal disease is called anencephaly. If the posterior (rear) part of the tube doesn't close, spina bifida results. The severity of this disease depends on how much of the tube is left open, and thus how much of the spinal cord is unprotected. Complete neural tube formation is vitally dependent on a combination of genetic and environmental influences. Several genes are known to be essential for the process as are at least two dietary components, vitamin B₁₂ and cholesterol.

rearrange to form the functioning regions of those visibly-forming brain and spinal cord. And third, at the level of the cell, cells differentiate into neurons and their supporting cells.

The neural tube bulges out, as seen in Figure 18 above, and grows rapidly while separating into first three and then five parts of the future central nervous system. The bulging is driven by pressure from fluid inside the neural tube. The pressure also eventually forces the tube to close off between what will become the brain and spinal cord. Figure 20 shows which parts of the developing tube will become which parts of the brain.

Now, once again, we see an important role for gradients in development. This time, cells outside of the neural tube, probably in the notochord, send signals to the neural tube cells. The timing (i.e., when these chemicals are released) and their resulting gradients help establish which type of neurons the neural tube cells will differentiate into. By a strategy we've seen before, these signals facilitate differentiation by activating transcription factors inside the cells; the transcription factors enter the nucleus and turn on or off genes that determine the particular personality of these neurons.

Here we see another dimension—time—development uses to build complexity from relatively simple strategies and relatively few components. When we add time to the dimensions of space, we introduce many more possibilities for variation. For example, the establishment of a gradient of chemical X during embryo cleavage might have one effect, whereas the establishment of the same gradient with the same chemical during gastrulation would undoubtedly have a very different effect. No new chemical or development strategy is needed; they are simply employed at a different time.

Which cells in the neural tube develop which personality depends on their location along the dorsal-ventral axis of the tube; the cells receive their signals in differently-timed gradients from their nearest neighbor cells. Depending where in the tube the cell is, signals might be sent from the ectoderm on the dorsal side of the tube, the notochord on the ventral side, or the somites on the other two sides. Results of these interacting gradient signals include, in the future spinal cord for example, the development of motor neurons ventrally and sensory neurons dorsally along the neural tube.

The spinal cord develops in the neural tube from a specific layer of stem cells called the germinal neuroepithelium (germ means seed, neuro refers to neuron, and epithelium refers to cells on the outside of something). Stem cells are cells that have the potential to become many different types of cells, as opposed to non-stem cells that always divide to make two cells with the same function as the parent cell.

YOUR TURN: DISCOVERING THE ONSET OF DEVELOPMENT

Can you think of experiments that would allow you to determine when during development tissues and their cells have become determined, that is when their life fate has been fixed, and what that life fate is?

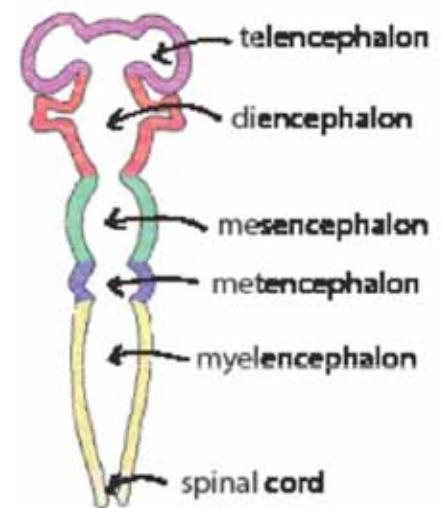

Figure 20: From top to bottom, the sections become the telencephalon, the diencephalon, the mesencephalon, the metencephalon, the myelencephalon, and the spinal cord.

ཁྲི་ལྷི་རིམ་མོས། འཚར་འཕེལ་འགོ་རྒྱུགས་པའི་མཚམས་འཛོལ་བ།

འཚར་འཕེལ་རྒྱུད་རིམ་གྱི་མཚམས་གང་ཞིག་ཏུ་སྤང་བྱུང་དང་སྤུང་དག་གི་བསྐྱོས་ཐང་གཏན་ལ་ཕབ་པ་སྟེ། རྒྱུད་རིམ་དེའི་མཚམས་གང་ཞིག་ན་དེ་དག་གི་བསྐྱོས་ཐང་གཏན་ལེལ་བར་གྱུར་པའི་ཚོད་ཤེས་པ་ལ། ཁྲི་ལྷི་རྒྱུད་ན་དངོས་བཤེར་བརྟུག་དབྱེད་རིམ་འདྲ་ཞིག་བྱུང་གོས་སམ། དེ་ལྟར་གཏན་ལ་ཕབ་པའི་བསྐྱོས་ཐང་དེ་གང་ཞིག་ཡིན་ཚེ་གསལ།

གསལ་བ་གང་དག་ད་ལྟ་འགྲུབ་བཞིན་པ་དེ་དག་གི་ལས་ལྷགས་ཆ་ལྟུང་རྩམས་འགྲུབ་བཞིན་པ་དང་། གསུམ་པ། སྤུང་གི་རིམ་པར། སྤུང་རྩམས་དབང་ཅ་སྤུང་གསུགས་དངོས་དང་། དབང་ཅ་སྤུང་གསུགས་དེ་དག་ལ་གཞོགས་འདེགས་བྱེད་པའི་སྤུང་བཅས་ཀྱི་དོ་བོར་དབྱེ་ཚོད་བརྒྱུད་བཞིན་ཡོད་པ་བཅས་ཡིན།

གོང་དུ་དཔེ་རིམ་ 9 རྣམས་ལ་བ་བཞིན། དབང་ཅའི་སྤུ་གུ་ཕྱིར་འབྱུར་གྱི་དུ་སྤུར་བར་འཚར་སྟེ་བྱེད་པ་དང་ཆབས་ཅིག་དེ་ཉིད་འགོ་སྟོན་དུ་མ་འོངས་པའི་ལྷ་བའི་དབང་ཅ་སྤུང་ལག་དེའི་ཆ་ཤས་གསུམ་པོ་དེ་ཏུ་དང་། དེ་ནས་ཕྱིས་སུ་མ་ལག་དེའི་ཆ་ཤས་ལྔ་པོ་དེར་རིམ་གྱིས་འབྲེལ་འགྲུབ་ཐེབས་འགྲོ། དེ་ཡང་དབང་ཅ་སྤུ་གུ་དེའི་ནང་གི་གཤིས་ལུ་དེ་ལས་འབྲུས་པའི་གཞོན་གྲགས་དེས་དེ་ལྟའི་འབྱུར་བའི་བྱ་བ་སྟོང་གི་ཡོད། མཐར་གོང་གི་གཞོན་གྲགས་དེ་ཉིད་ཀྱིས་སྤུ་གུ་དེའི་ཆ་ཤས་གང་ཞིག་ད་གཞོད་སྤང་དང་རྒྱུངས་པ་སོ་སོར་འབྱུར་རྒྱུ་ལྟའི་མཚམས་དེར་སྤུ་གུ་དེའི་ལ་བྱུམ་དུ་འཇུག་གི་ཡོད། འཚར་འཕེལ་བྱེད་བཞིན་པའི་སྤུ་གུ་དེའི་ཆ་ཤས་གང་ཞིག་ད་གཞོད་སྤང་དཔེ་ཆ་ཤས་གང་ཞིག་ཏུ་འབྱུར་མིན་ནི་དཔེ་རིམ་ 10 ཡིས་མཚོན་འབྲེལ་བྱེད།

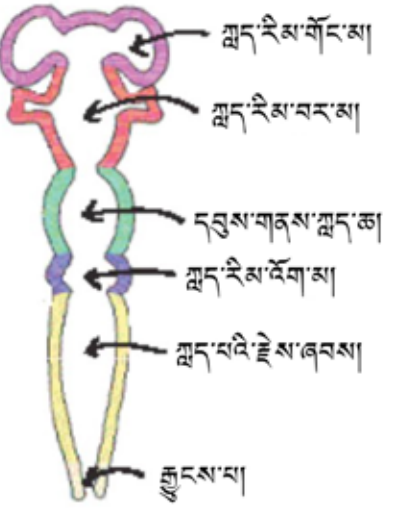

དཔེ་རིམ་ 10 ལྷེད་ནས་གདིང་ཕྱོགས་སུ་འགྲུབ་པའི་བང་རིམ་རྩམས་རིམ་པ་བཞིན་སྟེ་འཁོད་སྤང་ཆ་དང་། ལྷེད་སྤང་ཆ། དབྱུས་འཁོད་སྤང་ཆ། རྩིས་འཁོད་སྤང་ཆ། ཞོ་འཁྱུར་སྤང་ཆ། རྒྱུངས་པ་བཅས་རེད།

འདིར་སྤུར་ཡང་དེད་ཚོས་འཚར་འཕེལ་བརྒྱུད་རིམ་ནང་གཟར་གཤིས་རྩམས་པའི་བྱེད་སྟོན་དང་གཏན་འགག་མཐོང་ལུབ་སྐབས་འདིར། དབང་ཅའི་སྤུ་གུ་ཕྱི་ཕྱོགས་སུ་འཁོད་པའི་སྤུང་གང་དག་སལ་ཆེར་སྐལ་ཐེག་གི་ལོག་པར་ཡོད་པ་དག་གིས་དབང་ཅའི་སྤུ་གུ་ཡི་སྤུང་དག་ལ་བརྟེན་འཕྲོད་གཏོང་གི་ཡོད། དེ་ཡང་(རྩིས་འབྱུར་འདི་དག་ནས་སྤོང་འདོན་བྱེད་པའི་)དབྱུས་གཏུགས་དེ་དང་(སྤོང་འདོན་གྱི་བྱ་བ་)དེ་དག་གི་འབྲུས་བྱུར་གྱུར་པའི་གཟར་གཤིས་རྩམས་པ་བཅས་ཀྱིས་དབང་ཅའི་སྤུ་གུ་ཡི་སྤུང་གང་ཞིག་དབང་ཅ་སྤུང་གསུགས་གང་ཞིག་ཏུ་འབྱུར་མིན་གཏན་འཁེལ་བྱེད་གྱི་ཡོད། གོང་དུ་དེད་ཚོས་མཐོང་བྱེད་པའི་ཐབས་བྱས་དེའི་སྟོན་སྟེ། བརྟེན་འཕྲོད་འདི་དག་གིས་སྤུང་ནང་གི་ཕབ་ལེན་ལྟེན་རྩིས་རྩམས་ཡར་སྟོང་བྱས་པ་བརྒྱུད་དབྱེ་ཚོད་བྱེད་རིམ་ལ་གཞོགས་འདེགས་བྱེད་པ་རེད། དེའི་རྒྱལ་ཡང་ཕབ་ལེན་ལྟེན་རྩིས་དེ་དག་སྤུང་ལྷེ་ཉིད་ནང་ལྷགས་ནས་དབང་ཅ་སྤུང་གསུགས་འདི་དག་གི་རང་གཤིས་དེས་ཅན་དེ་འདྲ་ལ་སྤངས་འཛིན་བྱེད་པའི་རིགས་རྩིས་རྩམས་སྤང་པར་བྱེད་པ་འདམ། ཡང་ན་བག་ལ་ཞབས་བྱེད་པ་རེད།

ལྷོས་བཅས་ཀྱི་ཐབས་བྱས་སྐབས་བདེ་ཞིག་དང་། ལྷོས་བཅས་ཀྱི་ཆ་ལག་ལྷུང་བའི་གནས་བབ་ཅིག་ནས་རྟོག་འཛིང་ཆེ་བའི་རྩམ་པ་ཞིག་བརྟེན་པར་འཚར་འཕེལ་རྒྱུད་རིམ་གྱིས་ཕྱོགས་ཆའམ་ཆ་ལྟེན་གཞན་ཞིག་སྟེ། དུས་ཀྱི་ཆ་ལྟེན་ལ་སྟེ་བདེ་འདིར་དེད་ཚོས་མཐོང་ཡོད། ལྷོས་ཞིག་གི་ཆེ་དེད་ཚོས་ལུལ་གྱི་གོ་སའི་ཕྱོགས་ཆའི་སྟེང་དུས་ཀྱི་ཕྱོགས་ཆ་བསྐྱེད་ཅོན། ལྷུང་པར་འབྱུར་སའི་སྤིང་ཚད་ཀྱི་ཆ་གོང་མཐོར་གཏོང་གི་ཡོད། དཔེར་ན། མང་ལ་གནས་སྐབས་འབྱུར་གྱི་དུས་རིམ་སྐབས་རྩིས་འབྱུར་གྱི་དངོས་པོ་X ལྷགས་ཅན་གྱི་གཟར་གཤིས་རྩམས་པ་ཞིག་གྲུབ་པ་དེས་རྩིས་འབྲས་དེས་ཅན་ཞིག་སྟོང་བའི་དབང་དུ་བཏང་ཡང་། རྩིས་འབྱུར་གྱི་དངོས་པོ་དེ་ཉིད་ཀྱིས་གྲུབ་པའི་གཟར་གཤིས་རྩམས་པ་གཅིག་མཚུངས་ཤིག་གལ་ཏེ་གོང་སྤུང་འབྲུབ་པའི་དུས་རིམ་སྐབས་འབྲུས་ཡོད་ཆེ། དེས་སྤུར་ལས་ཆེས་མི་འདྲ་བའི་རྩིས་འབྲས་བསྐྱེད་རྒྱ་ཡིན་པ་ནི་སོ་སོ་ཉེ་མི་དགོས་པ་ལྟ་བུ་རེད། དེ་དག་ནི་རྩིས་འབྱུར་གྱི་དངོས་པོ་འདམ། ཡང་ན་འཚར་འཕེལ་གྱི་ཐབས་བྱས་མི་འདྲ་བཞིག་ཚང་བས་མིན་པར། རྒྱ་ཆའམ་ཐབས་བྱས་དེ་ག་ཉིད་དུས་ཚིགས་མི་འདྲ་བཞིག་ཏུ་སྤྱུང་པས་བྱུང་བ་རེད།

དབང་ཅའི་སྤུ་གུ་འི་ནང་གི་སྤུང་གང་ལ་གཤིས་སྟོང་གང་ཞིག་འཇགས་མིན་ནི་སྤུང་དེ་དག་སྤུ་གུ་དེའི་སྟེང་འོག་ཕྱོག་གི་རྒྱུད་ཀྱི་ཆ་ལྟུང་གང་དུ་ཆགས་ཡོད་མིན་ལ་རག་ལས་ཤིང་། སྤུང་དེ་དག་ལ་རང་དང་ཉེ་ཤོས་སུ་འཁོད་པའི་སྤུང་དག་གི་ས་ནས་དུས་ཚིགས་ཐ་དང་ལ་གཏུགས་པའི་གཟར་གཤིས་རང་བཞིན་གྱི་བརྟེན་འཕྲོད་ཀྱི་ཡོད། སྤུང་བྱེད་གྲུབ་པ་སོ་སོ་ནས་སྤུ་གུ་དེའི་ཆ་ལྟུང་གང་དུ་འཁོད་མིན་ལ་གཞིགས་ཏེ། རང་ལ་འབྱོར་རྒྱུ་ལྟའི་བརྟེན་འཕྲོད་དེ་དག་ཡང་ན་སྤུ་གུ་དེའི་སྟེང་འོག་གྱི་སྤུ་གུ་ནས་འོང་རྒྱ་རེད་ལ། ཡང་ན་དེའི་འོག་འོག་གྱི་སྤུ་གུ་ཐེག་གསལ། ཡང་ན་དེའི་དོས་སྤྱོད་ལ་གཞན་གཉེས་པོའི་དུམ་ཆ་དག་ནས་འོང་རྒྱ་རེད། གཟར་གཤིས་རང་བཞིན་གྱི་བརྟེན་འཕྲོད་འདི་དག་ནང་ཕན་ཚུན་སྟེལ་སྟེར་བྱེད་པའི་འཇུག་འབྲས་ཀྱི་ཁོངས་སུ། དཔེར་ན་མ་འོངས་པར་འགྲུབ་རྒྱུ་རྒྱུངས་པ་ལ་ཆ་མཚོན་ན་དབང་ཅའི་སྤུ་གུ་ཡི་འོག་དོས་སུ་ཆགས་པའི་འགྲུལ་སྟོང་སྟོང་བའི་དབང་ཅ་སྤུང་གསུགས་རྩམས་དང་། ཡང་སྤུ་གུ་དེའི་སྟེང་འོག་སུ་ཆགས་པའི་དབང་ཚོར་འབྲེལ་བའི་དབང་ཅ་སྤུང་གསུགས་རྩམས་ཀྱི་འཚར་འཕེལ་རྒྱུད་རིམ་བཅས་རྒྱུད་ཡོད།

དེ་ལ་རྒྱུངས་པ་ནི་དབང་ཅའི་སྤུ་གུ་འི་ནང་འཚར་འཕེལ་བྱེད་ལ། དེ་ཡང་སྤུ་གུ་དེའི་ནང་གི་ལྷུང་ཆགས་དབང་ཅའི་ས་པོན་སྤུང་དུ་འཁོད་པའི་(བརྟེན་འཕྲོད་དེ་ germ ཞེས་པ་ས་པོན་ལ་འཇུག་པ་དང་། neuro ཞེས་པ་དབང་ཅ་སྤུང་གསུགས་དང་། epithelium ཞེས་པ་དངོས་པོ་ཅི་ཏུང་བའི་ཕྱི་དོས་སུ་ཆགས་པའི་སྤུང་ལ་འཇུག)མ་རྒྱུང་སྤུང་གི་ཆགས་རིམ་དམིགས་བཀའ་བཞིག་ལས་འབྲུབ་གྱི་ཡོད། དེ་ལ་མ་རྒྱུང་སྤུང་དག་ནི་རང་ཉིད་སྤུང་གི་རིགས་མི་འདྲ་བ་སྤུ་གུ་ཆོག་སུ་འབྱུར་ཏུང་བའི་སྤུང་དག་ཡིན་ལ། དེ་ལས་གཞན་མ་རྒྱུང་མིན་པའི་སྤུང་རྩམས་ནི་རྟུག་ཏུ་སྤྱུང་བྱེད་སྤུང་གང་ཡིན་པ་དེ་དང་བྱེད་ལས་གཅིག་མཚུངས་ཀྱི་སྤུང་གཉེས་རང་དུ་འབྲེལ་འབྱུར་བྱེད་པ་དག་ལ་ཟེར་བ་རེད།

The germinal neuroepithelium cells divide quickly within the embryonic neural tube. Cells resulting from these rapid divisions migrate around the tube to form a new layer of cells that thickens with yet more cells arising from the stem cells. Cells in this new thick layer differentiate into neurons and their supporting cells. These neurons are coated by protective proteins provided by their supporting cells and begin to extend projections and make connections among themselves.

Recall from NSI the parts of the brain (Figure 21). The cerebellum and cerebrum of our brains develop in a similar layered fashion as the spinal cord, combining stem cells dividing and their daughter cells migrating, differentiating and occasionally dying in a controlled fashion—all to form

IN DEPTH: THE POSSIBILITIES OF STEM CELLS

Stem cells are cells that have potential to become many other types of cells. As we've seen, as cells move through development in time, they become 'increasingly differentiated', until eventually they are determined and their function becomes set. During this process stem cells move from being totipotent (able to differentiate into any kind of cell) to pluripotent (able to differentiate into a more limited number of cell types) and eventually to determined (no longer able to differentiate). This process turns out not to be true for all cells. Some cells maintain their identity as pluripotent stem cells in case they are needed later for repair or replacement within damaged tissues. If for example, your brain sustains damage, neural stem cells can move in and then differentiate into the particular cell type that needs replacing. Many people are excited about the potential medical benefit of stem cells. What if, for example, we could take totipotent stem cells or pluripotent neural stem cells and transplant them into a person who is paralyzed. Perhaps these cells could differentiate into the person's missing cells, re-establishing their broken nervous system and allowing them to move and walk once again. Experiments and ideas like these are currently being explored, although they are fraught with ethical issues.

interacting layers of neurons that grow axons and make connections among neurons. Neurons' growth involves their traveling down 'tracks' of **glial cells** to their destinations. Neural activity typical of humans is first seen in neurons at about 7 months after fertilization. All of this central nervous system development happens in an organized way in time and space; however, the organization is plastic and varies with environmental affects both before and after birth.

Growth of the cerebrum, especially the neocortex, which includes the highest functions of human thought, continues at the same high speed and with the same plasticity for at least a year after birth in humans. And neural plasticity and growth continue until old age and death.

Millions and millions of neurons are produced within the central nervous system during human development. Again, depending on their immediate environments in the neural tube, stem cells on the lining of the tube differentiate into diverse types of neurons and glial cells. From their cell bodies, neurons grow extensions called dendrites (Figure 22) and axons,

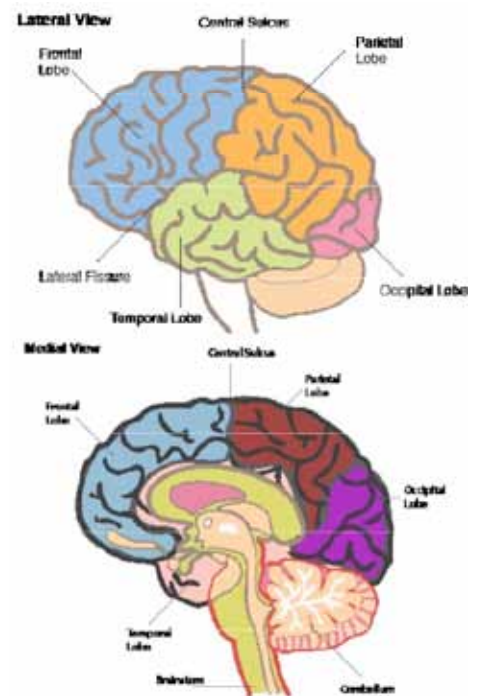

Figure 21: A side (above) and medial (below) view of the human brain, with lobes illustrated in different colors.

referred to above, that communicate via electrical signals with other neurons. While at birth neurons tend to have few dendrites, in the first year of life cortical neurons, for example, develop an average of 10,000 new dendritic connections and sometimes as many as 100,000. This represents a vast growth in cell surface area and cell-to-cell interactions and is vital for the stunning higher functions of the human brain: memory, reasoning, art, meaning, and interpretation.

Axons are like dendrites but extend much farther from the main neuron cell body. In the dramatic case of the squid neuron, axons can be several feet long. Axons search out their connections using an exploratory mechanism that looks strikingly similar to how single-celled slime molds go about finding each other during aggregation following starvation. Compare the videos of the aggregating slime molds and the searching axon http://www.youtube.com/watch?v=_1zGQHRvoRo&feature=related. So, you shouldn't be surprised that the cellular and molecular phenomena involved in the two processes are similar: both the **neural growth cone** (the end of the axon) and the slime mold cell are following gradients of chemicals, both have receptors on their surfaces to receive signals and pass them on through cascades inside the cell to alter cell movement and response via, for example, the cytoskeletal components that allow the cells to move.

Nerve development depends on the gradients described above and the response to them, as well as on genes encoding the molecules that produce and respond to the gradients. In addition, neural connections are often made or not depending on the experiences of the organism during specific developmental windows of time. Whereas, neural fine-tuning and readjustment of connections made during development can continue to be altered by experience throughout life, early experiences are especially important.

For example, experiments in rodents have shown that the diversity and frequency of sounds a mouse pup hears when it is very young affect the very shape of the auditory cortex, the part of the brain involved in hearing (Figure 23).

Once neural connections are made, the neurons are wrapped in cell-protein insulation via a process called myelination. Schwann cells surround the axons and dendrites and wrap them up. Myelination protects the neurons, increases their speed of information transmission, and supports repair of any nerve cell damage.

As we mentioned above and will discuss in more detail in future Neuroscience Primers, your nervous system, especially the brain, changes and makes new neuronal connections all throughout your life. In other words, your brain, in a way, never stops developing, and changing.

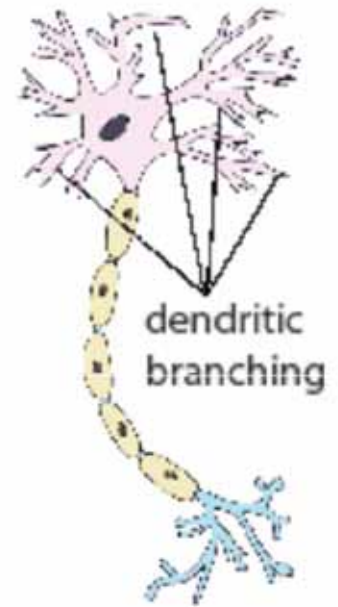

Figure 22: A nerve cell. Neurons grow extensions called dendrites. Many have another long process known as an axon.



Figure 23: The auditory cortex is part of the brain involved in hearing. This is a human brain; the auditory cortex of a mouse is discussed in the text.

This so-called neuroplasticity has huge implications for development, for explaining how meditation can change the brain and for many other phenomena at the borders of Buddhism and neuroscience, borders His Holiness the Dalai Lama is exhorting western and eastern practitioners to explore.

BACK TO CELL DEATH IN NERVOUS SYSTEM DEVELOPMENT

Do you and your brain neurons remember that we started this conversation about brain development with a discussion of cell death? And remember our conversation of cell death started with the programmed cell death that occurs in the stalks of slime mold and continued to include harmless cell death in humans. This cell death process, known as apoptosis, also occurs in brain development; for example, cells are programmed to die early in the neural tube, and if this does not happen the result can be severely misshapen nervous systems, and even death of the developing person.

Another particularly intriguing example of apoptosis occurs during development as the axons and dendrites make their millions of connections to other neurons. Early in development, the neurons form large trees of dendrites and many axon links. Then, depending on which connections get made and used (which partly depends on experiences the organism has during this developmental time), the dendrites are pruned back and axon projections are decreased. Cells that do not make productive contacts with their target neurons, signal themselves to die. Other cells that are making redundant contacts are pruned back. Much like organisms fighting for survival, neurons compete for connections and territory.

In this way, the brain develops and fine-tunes itself in sync with the environment. This makes sense in that our brain genes and other brain molecules make connections *in collaboration with* the environment. This allows the brain to be adaptable and flexible and in conversation with the environment. The brain's very development and future capacity is linked to what the brain is experiencing as it develops; the brain is still flexible after development; it can still change, but the capacity limits for what can be built are laid down during this developmental foundation building.

So, you see the importance of living cells and of *dying* cells. It is just as important that, during development, the right cells die as it is that the right cells live. If cells don't cut back their connections and if other cells don't die as appropriate, the results can be profound, resulting in serious neurological defects.

ཞིག་ནས་བཤད་ན། དེ་དམིགས་ལྡན་པ་ནི་དུས་ནམ་ཡང་རང་གི་འཚར་འཕེལ་བྱ་བ་མཚམས་མི་འདོག་ཅིང་། འགྱུར་བ་འགོ་རྒྱུ་ཡང་མཚམས་མི་འདོག་དབང་ཅའི་འགྱུར་གཤིས་སུ་འབོད་པ་འདི་སྤྱིར་བཏང་འཚར་འཕེལ་བྱེད་རིམ་དང་ཉ་ཅང་འབྲེལ་བ་ཡོད་ལ། རྗེས་ཉམས་ལེན་གྱིས་ལྷན་པར་འགྱུར་བ་རྗེས་བསྐྱེད་མིན་ཐང་འབྲེལ་བཤད་བྱུག་རྒྱུ་ཡང་ཉ་ཅང་འབྲེལ་ཆེ། དེ་བཞིན་དུ་ནང་པ་སངས་རྒྱལ་པའི་ཚོས་ཚུལ་དང་དབང་ཅ་ཚན་རིག་དབང་གི་སྤྱིལ་མཚམས་སུ་གཏོགས་པའི་གནས་དོན་མང་དག་ཅིག་ལའང་ཉ་ཅང་འབྲེལ་བ་ཡོད་ཅིང་། ཡལོང་ས་ཡ་སྐབས་མགོན་ཏུ་ལའི་ལྷ་མ་མཚོག་གིས་འདྲམ་སྤྱིང་ཤར་རུབ་ཀྱི་ཉམས་ལེན་པ་རྣམས་ལ་ཤོང་གསལ་སྤེལ་མཚམས་དེ་དག་དང་འབྲེལ་བའི་འཚོལ་ཞིབ་བརྟག་དཔྱད་བསྐྱབ་དགོས་པའི་སྐུལ་མ་གནང་གི་ཡོད།

དབང་ཅ་མ་ལག་གི་འཚར་འཕེལ་ཁྱོད་སྤྱོད་ཀྱི་འཚེ་བའི་གནས་དོན་ལ་ཕྱིར་ལོག་བྱེད་པ།

ལྷན་པའི་འཚར་འཕེལ་སྐོར་གྱི་སྤྱིང་ཚོལ་འདི་དེ་དམིགས་སྤྱོད་ཀྱི་འཚེ་བ་དང་སྤེལ་བའི་གནས་འགོ་བཙམས་པ་དེ་བྱེད་དང་བྱེད་ཀྱི་ལྷན་པའི་དབང་ཅ་སྤྱོད་གསུགས་དག་གིས་འདྲིའདྲུན་ནམ། མ་ཟད། སྤྱོད་ཀྱི་འཚེ་བ་དང་འབྲེལ་བའི་སྤྱོད་ཚོལ་དེ་ཡང་ལྷག་སྤྱོད་ཀྱི་སྤྱོད་ལག་སྤྱོད་དག་ལ་འབྲེད་པའི་འཚེ་རིམ་གནས་དོན་ཏེ། དེ་ལྟར་སྤོབ་ཚུད་ནས་འཚར་བའོད་ཟིན་ཚུལ་སྤྱོད་གཞིར་བཟུང་བའི་འགོ་བཙམས་ཡོད་ལ། དེ་ནས་མཐར་མའི་ལུས་སྤྱོད་ནང་བྱུང་བའི་སྤྱོད་ཀྱི་འཚེ་རིམ་གནས་དོན་ཏེ། དེས་དོ་བདག་མིའི་འགོ་བཤེར་གཞོན་སྐྱོན་གང་ཡང་མི་བྱེད་པའི་སྐོར་སྤྱོད་ཀྱི་མཐུན་དུ་གོས་སྤྱོད་ཀྱིས་པ་ཡང་འདྲིའདྲུན་དགོས། རང་ཞིག་རིམ་པར་འབོད་པ་སྤྱོད་ཀྱི་འཚེ་བའི་བྱེད་རིམ་དེ་ལྷན་པའི་ནང་དུ་འང་འབྱུང་བ་ནི། དཔེར་ན། སྤྱོད་རྣམས་དབང་ཅའི་སྤྱོད་ཀྱི་ནང་དུས་རིམ་སོ་སོའི་འགོ་སྤོད་དུ་འཚེ་དགོས་པར་སྤོབ་ཚུད་ནས་བའོད་སྤྱོད་ཀྱི་ཐེབས་པ་དང་། ཅི་སྤྱོད་དེ་ལྟར་མ་གྱི་ཚེ་དེའི་མཐུན་འབྲས་སུ་ཡན་ལག་ཆེས་ཉམས་པའི་དབང་ཅ་མ་ལག་དེ་འབྲས་སྤོབ་འགྱུར་བ་དང་། དེའི་དབང་གིས་འཚར་འཕེལ་བྱེད་བཞིན་པའི་སྤྱོད་ཀྱི་ཤོད་སྤོབ་ལམ་དུ་གྱུར་པའང་སྤྱིད་པ་བཙས་ལས་གསལ་བའི་ཕྱིར།

འཚར་འཕེལ་རྒྱུད་རིམ་གྱི་ས་ཚོགས་གང་དུ་བརྗེས་ཚུལ་ཅ་སྤོབ་དང་བརྗེས་ལེན་ཅ་སྤོབ་དག་གིས་དབང་ཅ་སྤོབ་གསུགས་གཞན་ལ་མཐུན་སྐོར་ས་ཡ་མང་པོ་བཟོ་བའི་སྐབས་དེར་རང་ཞིག་རིམ་པའི་དམིགས་བཀའ་མཚར་འོས་པའི་མཚན་གཞི་གཞན་ཞིག་སྤོབ་ཀྱི་ཡོད། དེ་ཡང་འཚར་འཕེལ་དུས་རིམ་གྱི་འགོ་སྤོད་དུ་དབང་ཅ་སྤོབ་གསུགས་དག་ལས་བརྗེས་ལེན་ཅ་སྤོབ་དུ་མ་ལྟར་པའི་སྤོབ་རྒྱུ་ཚེད་པོ་དེ་འབྲེད་དང་། ཡང་བརྗེས་ཚུལ་ཅ་སྤོབ་ཀྱི་མཐུན་ཐག་མང་པོ་དེ་འབྲེད་འབྱུབ་ལ། དེ་རྗེས་ཤོང་གསལ་མཐུན་སྐོར་དེ་དག་ལས་གང་ཞིག་ལོ་ལག་རྗེས་པར་གྱུར་ཅིང་སྤོབ་སྐོར་ཞུགས་(འདི་བྱུང་བ་ནི་ཕྱོགས་ཅམ་འཚར་འཕེལ་དུས་རིམ་འདིའི་རིང་དོ་བདག་སྤོབ་སྤོབ་དེར་འབྲེད་པའི་སྤོབ་བདག་ལ་རག་ལས་པ་རེད།) མིན་ལ་གཞིགས་ཏེ། བརྗེས་ཚུལ་སྤོབ་རྣམས་གཅོད་འབྲེག་ཐེབས་པར་འགྱུར་ལ། ཡང་བརྗེས་ཚུལ་ཅ་སྤོབ་རྣམས་ཀྱི་ཡངས་འབོར་བསྐྱར་བར་འགྱུར། རང་རང་གི་དམིགས་འབེན་དུ་གྱུར་པའི་དབང་ཅ་སྤོབ་གསུགས་དག་དང་མཐུན་སྐོར་དགོ་བར་མི་འབྱུབ་པའི་སྤོབ་རྣམས་རང་གི་འཚེ་བ་རང་ཉིད་ཀྱིས་སྤོབ་ལ། སྤོབ་གཞན་གང་དག་གིས་དགོས་མེད་མཐུན་སྐོར་འབྱུབ་པ་དག་ལ་གཅོད་འབྲེག་ཐེབས། དེས་ན་སྤོབ་རྣམས་འཚོ་གནས་ཆེད་འབྲུན་ཚོད་བྱེད་ཚུལ་དང་ཆེས་འབྲེད་པར། དབང་ཅ་སྤོབ་གསུགས་དག་ཀྱང་མཐུན་སྐོར་དང་ས་ཚོགས་ཆེད་འབྲུན་ཚོད་ལ་ཞུགས་སོ།།

ཚུལ་དེ་ལྟར་དུ་ལྷན་པ་འཚར་འཕེལ་བྱེད་ཅིང་། ཁོར་ལུག་གི་འགོས་དང་བསྐྱེད་ནས་ལྷན་པའི་བྱེད་ལུས་འདོན་པར་བྱེད། འདི་ལ་གནས་ལུགས་ཡོད་པ་ནི། དེ་དམིགས་ལྡན་པའི་རིགས་རྣམས་དང་ལྷན་པའི་འདུས་རྒྱུ་ལ་གཞན་དག་གིས་ཁོར་ལུག་དང་བྱུང་འབྲེལ་སྤོབ་སྤོབ་ཀྱི་རྣམས་སྤོབ་པ་དེ་ལས་ཤིས་སྤོབ། གནས་སྤོབ་འདྲིའདྲུན་ལྷན་པ་བསྐྱེད་འགྱུར་བའི་དབང་ཅ་སྤོབ་སྤོབ་ཀྱི་ཐོབ་ཏུ་བཟོ་ཞིང་། ཉག་ཏུ་ཁོར་ལུག་དང་སྤོབ་དུ་གོས་ཚོལ་ལ་ཞུགས་པ་ཞིག་ཏུ་འང་བཟོ་བ་རེད། ལྷན་པའི་འཚར་འཕེལ་དང་། ལྷན་པའི་འབྱུང་འགྱུར་གྱི་ལས་རྒྱས་བཙས་པའི་ལྷན་པ་དེ་ཉིད་འཚར་འཕེལ་བྱེད་བཞིན་དུ་དེས་གང་སྤོབ་ཞིང་ཚོར་བ་དག་དང་སྤོབ་ཡོད། ལྷན་པ་ནི་འཚར་འཕེལ་བྱུང་བའི་འགོ་ཏུ་འང་སྤོབ་མཐུན་དུ་སྤོབ་པོར་གནས་ཤིང་། སྤོབ་མཐུན་དུ་འགྱུར་དུ་གནས་ལ། འོན་ཀྱང་འཚར་འཕེལ་གྱི་རྒྱུ་རྒྱུ་འདྲིང་བའི་དུས་རིམ་འདིའི་ནང་ལྷན་པའི་ཆ་གང་ཞིག་ཚོད་རི་ཅམ་དུ་འཕོ་འགྱུར་འགོ་བའི་ཚད་བཀག་གཏན་ལ་ཡབ་ཀྱི་ཡོད།

དེས་ན་འཚེ་བ་གསོན་གང་དུང་གི་མཐུན་ལམ་བསྐོས་ཐང་དང་འབྲེད་པའི་སྤོབ་སྤོབ་སོ་སོའི་གལ་གནད་དེ་བྱེད་ཀྱིས་ད་ཚོད་མཐོང་ཡོད་གཤིས། འཚར་འཕེལ་རྒྱུད་རིམ་ནང་རི་ལྟར་གསོན་པར་འོས་པའི་སྤོབ་རྣམས་གསོན་དགོས་པ་གལ་ཆེ་ཡིན་པ་དེ་བཞིན་དུ། འཚེ་བར་འོས་པའི་སྤོབ་རྣམས་འཚེ་དགོས་པའང་གལ་ཆེ། གལ་ཏེ་སྤོབ་དག་གིས་རང་གི་མཐུན་སྐོར་རྣམས་འོས་འཚམ་ལྟར་བསྐྱེད་སྤོབ་པ་དང་། སྤོབ་གཞན་དག་འོས་འཚམ་བཞིན་དུས་ལྟར་ཤི་མ་སྤོབ་ཆེ། དེའི་མཐུན་འབྲས་སུ་དབང་ཅའི་ཉམས་སྤོབ་ཚེད་པའི་ཚོགས་སྤོབ་མཐུན་སྤོབ་མོ་འབྱུང་སྤྱིད།

OUR OTHER PHYSIOLOGICAL SYSTEMS AND LIFE PROCESSES

We have focused here on development of the nervous system, because we have already explored this system in detail in the earlier Life Sciences primers and in the Neuroscience primers. But, of course, our bodies have many other functions and many other systems to perform those functions; while these other systems are connected to the nervous system, they are considered functionally separate. These other systems arise from the embryo and develop—from cells to tissues to organs—using the same basic principles and mechanisms as the nervous system. Look at Figure 24 (shown earlier as Figure 17) to see from which specific parts of the embryo those systems arise.

We have previously talked about several types of tissues and organs when we discussed touch and other parts of our sensory and nervous systems.

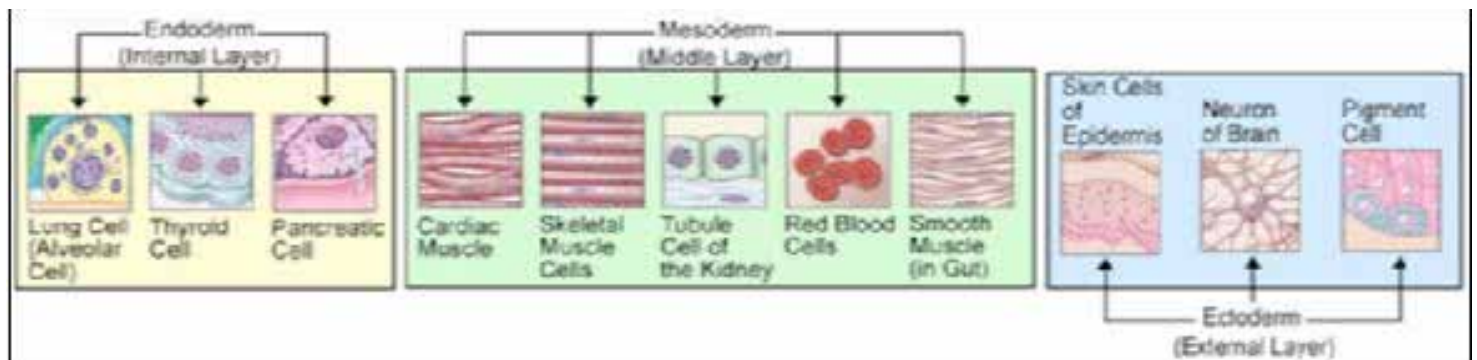

Figure 24: The three layers of the embryo give rise to different tissues and organ systems in the adult organism.

Think of the major functions your body performs. Figure 25 illustrates the organ systems of your body: (1) the nervous system we have already discussed that senses and regulates; (2) the skin that covers and protects; (3) the skeletal system that supports and protects; (4) the muscle system that allows movement and is vital to the heart and other internal organs; (5) the immune system to fight disease; (6) the cardiovascular system for transportation of materials (7) the respiratory system to supply oxygen to the body; (8) the endocrine system, another major regulator; (9) the digestive system to convert food to energy and waste; (10) the urinary system for monitoring blood chemistry and remove waste; and (11) the reproductive system to further our species.

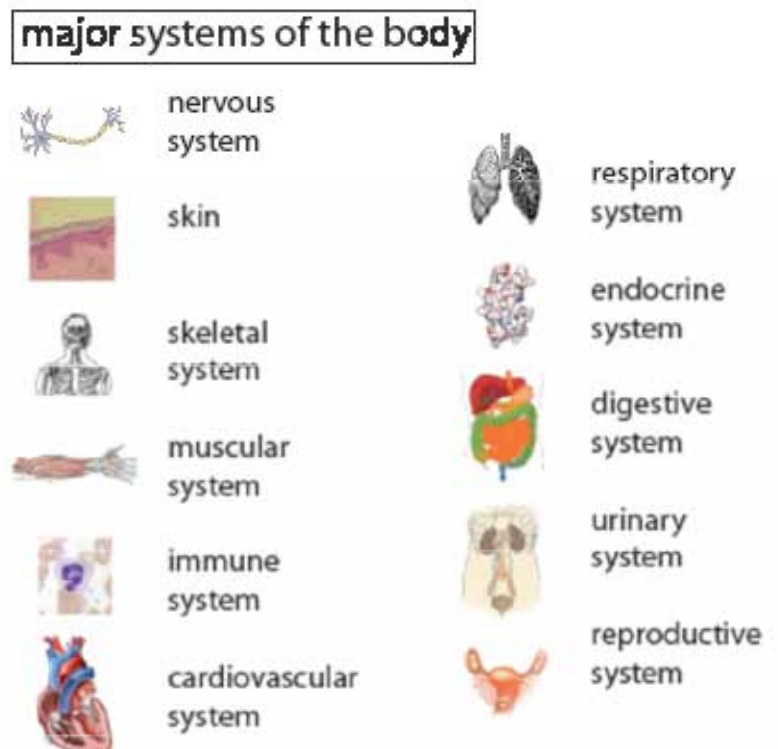

Figure 25: Our body consists of several systems working together.

Let's look at the different types of tissue that make up all these systems and organs.

མིའི་ལུས་ཀྱི་མ་ལག་གཞན་དག་དང་། ཆོ་སྲོག་གི་བྱེད་རིམ་གཞན་འག་ཅིག

འདིར་དེད་ཆོས་དབང་ཙམ་ལག་གི་འཆར་འཕེལ་བྱེད་རིམ་དམིགས་སུ་བཅུགས་ཏེ་བཤད་པ་ནི། ཆོ་སྲོག་ཚན་རིག་གི་སྲོན་འགྲོའི་སློབ་དེབ་ལྷན་ཚུལ་སུ་དང་། གཞན་ཡང་དབང་ཙམ་ཚོན་རིག་གི་སྲོན་འགྲོའི་སློབ་དེབ་དག་ཏུ་མ་ལག་འདི་སྐོར་ཞིབ་པ་སློབ་ཐོབ་པའི་རྒྱ་མཚན་གྱིས་ཡིན། འོན་ཀྱང་དེ་ཆོའི་ལུས་སྤང་ལ་བྱེད་ལས་གཞན་དག་གྱང་ཡོད་ཅིང་། བྱེད་ལས་དེ་དག་འགྲུབ་པའི་མ་ལག་གཞན་མང་དག་ཅིག་གྱང་ཡོད། སྤྱིར་ན་མ་ལག་གཞན་འདི་རྣམས་དབང་ཙམ་མ་ལག་དང་སླེལ་ནས་ཡོད་མོད། བྱེད་ལས་ཀྱི་ཆ་ནས་འདི་དག་མ་ལག་ཐད་དུ་དོས་འདོད་བྱས་ཆོག་གོང་དུ་དེ་ཆོས་དབང་ཙམ་མ་ལག་ལ་མཐོང་བའི་གཞི་རིམ་གྱི་ཆ་འདི་ན་འག་དང་ལས་ཐབས་བཅས་པ་གཅིག་མཚུངས་དེ་རང་ལ་སྤྱད་དེ་མ་ལག་གཞན་འདི་རྣམས་ཀྱང་དང་ཐོག་མངལ་གནས་ཀྱི་སྐྱབས་ནས་(ཐོག་མངལ་སྤྱད་དང་། དེ་ནས་སྤང་བྱུང་དང་། དེ་ནས་དབང་པོའི་དོ་པོར་)ལྷང་ལ་འབྱུང་། དེ་ནས་རིམ་གྱིས་འཆར་འཕེལ་བྱེད་པ་རེད། དཔེ་རིས་ ༡༤ (གོང་གི་དཔེ་རིས་ ༡༢ དང་གཅིག་གྱུར་ཡིན་)འདིར་ལྷོས་ལ། མ་ལག་གཞན་འདི་རྣམས་མངལ་གནས་ཀྱི་ལུས་ཀྱི་ཆ་ཤས་གང་དང་གང་ནས་དང་ཐོག་ཕྱིར་འབྱུང་མིན་ལ་རྒྱས་ལོན་བྱོས།

ལྷན་དེད་ཆོས་རིག་ཚོར་དང་། གཞན་ཡང་དབང་ཙམ་མ་ལག་དང་དབང་ཙམ་མ་ལག་གི་ཆ་ཤས་གཞན་སྐོར་གྲོས་སྤྱད་བྱེད་སྐབས། དེད་ཆོས་སྤང་བྱུང་དང་དབང་པོའི་རིགས་སྣ་ཆོགས་ཤིག་སྐོར་གཏམ་བཤད་བྱས་ལ། འདིར་ཁྱོད་ཀྱིས་དེད་

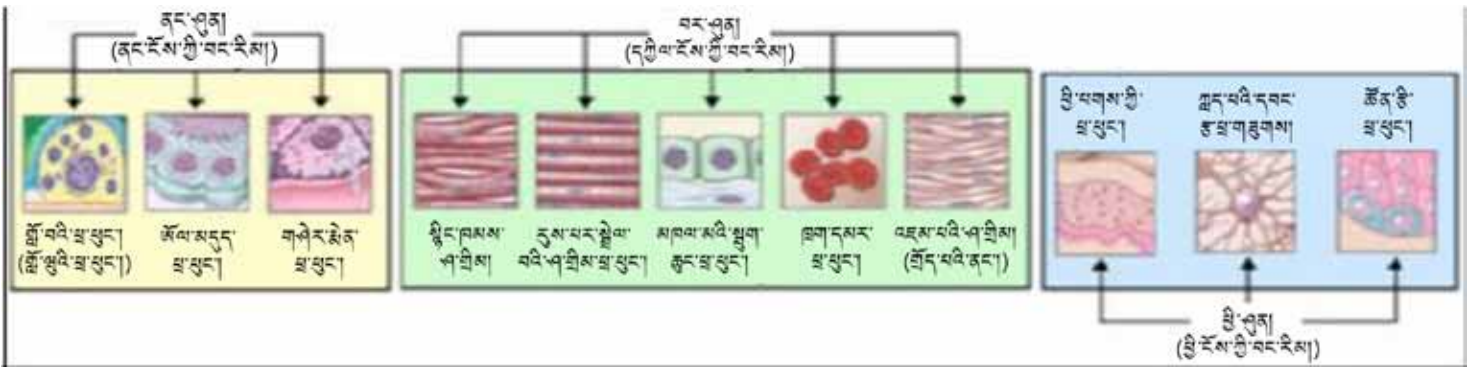

དཔེ་རིས་ ༡༤ མངལ་གནས་སྐྱབས་ཀྱི་ལུས་ཀྱི་ཆ་ཤས་རིམ་གསུམ་པོ་དག་གིས་སློབ་དཔེ་མ་ཞིག་ལ་ལྷན་སྤྱོད་སྤང་བྱུང་དང་དབང་པོའི་མ་ལག་ཐད་དུ་བྱེད་པར་བྱེད།

ལུས་ཀྱི་མ་ལག་གཞན་ཆོ་སྲོག་ལྟ་བུར།

- | | | | |
|---|------------------|---|------------------|
|  | དབང་ཙམ་ལག |  | འབྲིན་རྒྱུབ་མ་ལག |
|  | ཕྱི་བྱས་ཀྱི་མ་ལག |  | ནང་མེན་མ་ལག |
|  | རྒྱུ་སྐྱོན་མ་ལག |  | འཇུ་བྱེད་མ་ལག |
|  | གཞན་དང་མ་ལག |  | གཅིན་འདོན་མ་ལག |
|  | ནང་འགོག་མ་ལག |  | ཕྱི་འཕེལ་མ་ལག |
|  | སྤྱིར་རྒྱུ་མ་ལག | | |

ཆོའི་ལུས་སྤང་གིས་འགྲུབ་པའི་བྱེད་ལས་གཙོ་ཆེ་བ་རྣམས་ལ་བསམ་གཞིག་ཅིག་བྱེད་འོས། དཔེ་རིས་ ༡༥ པའི་ནང་དེད་ཆོའི་ལུས་ཀྱི་དབང་པོའི་མ་ལག་རྣམས་ལ་རིས་འབྲེལ་བྱས་ཡོད་ཅིང་། དེ་དག་ནི། ༡) དེད་ཆོས་གོང་དུ་བསྐྱེད་བྱས་ཐོབ་ཅིང་། ཤེས་ཚོར་དང་སྤངས་འདོན་གྱི་བར་འགྲུབ་པའི་དབང་ཙམ་མ་ལག་ ༢) གཞན་གྱི་ཆ་ཤས་ལ་བྱུང་བའི་བྱ་བར་འགྲུབ་པའི་སྤྱི་སྲོག་གས། ༣) གཞན་གྱི་ཆ་ཤས་ལ་བྱུང་བའི་སྤྱི་སྲོག་གས་དང་སྤྱི་སྲོག་གས་ཀྱི་བར་འགྲུབ་པའི་རྒྱུ་སྐྱོན་མ་ལག ༤) འགྲུལ་བསྐྱོད་ལ་རམ་འདོགས་བྱེད་ཅིང་། སྤྱིར་འཇུག་དང་གཞན་ཡང་ལུས་སྤྱོད་གི་དབང་པོ་མངལ་པོར་འགྲུབ་ཆེ་བའི་གཞན་དང་མ་ལག ༥) བྱེད་རིགས་ལ་འགོག་ཆོལ་བྱེད་པའི་ནང་འགོག་མ་ལག ༦) རྒྱུ་སྐྱོན་ལ་འདོན་བྱེད་པར་འགྲུབ་པའི་སྤྱིར་རྒྱུ་མ་ལག ༧) ལུས་ཀྱི་ཆ་ཤས་སོ་སོར་འཆོ་རྒྱུང་འོར་འདོན་གྱི་བྱ་བར་འགྲུབ་པའི་འབྲིན་རྒྱུ་མ་ལག ༨) སྤངས་འདོན་གྱི་བྱེད་པ་གཙོ་ཆེ་བ་གཞན་ཞིག་སྤེལ་ནས་ལྷན་དུ་ལྷན་པའི་མ་ལག ༩) ཟས་བཅུད་རྣམས་ལུས་པའི་དོ་པོར་དང་སྤྱོད་པའི་དོ་པོར་སྤྱད་བྱེད་ཀྱི་འཇུ་བྱེད་མ་ལག ༡༠) འགྲུག་གི་རྒྱུ་སྐྱོན་ལ་བྱུང་བའི་བྱེད་ལས་ཀྱི་སྤྱོད་པའི་ཆ་ཤས་འདོར་བར་འགྲུབ་པའི་གཅིན་འདོན་མ་ལག ༡༡) དེད་ཆོའི་ཉེ་རིགས་ཀྱི་འཆོ་གནས་རྒྱུན་འཁྲུངས་ཀྱི་བྱ་བར་འགྲུབ་པའི་སྤྱི་འཕེལ་མ་ལག་བཅས་སོ།

ད་ནི་དེ་ཆོས་ལུས་ཀྱི་མ་ལག་དང་དབང་པོ་འདི་རྣམས་ཉེན་གང་གིས་སྤྱད་པའི་སྤང་བྱུང་གྱི་རིགས་ཐད་དུ་ལ་བརྟུབ་བར་བྱའོ།

དཔེ་རིས་ ༡༥ མིའི་ལུས་ལ་ཐན་ཚུན་མཉམ་སྦྲེལ་སྐོན་ནས་ལས་ལ་འགྲུགས་པའི་མ་ལག་མང་དག་ཅིག་ཡོད།

Do you remember our story back in LS primer II, *Genes and Cells*, the story about touching hot chai? We learned about the nervous system and touch by considering someone drinking a cup of hot chai. Let's pick up that story again and consider how all the systems in our bodies in Figure 25 play a role in drinking that chai. To make it interesting, let's say it's a couple, a man and woman who are in love and recently married who are sitting down for a cup of chai after a long week at work.

How is each system involved in this story? We'll talk primarily about each system separately, but of course, they are all interacting with each other all the time in order to make for a happy living being.

We have already discussed how the couple's sense of touch works. In Neurosciences I, we discussed how the couple is able to visually see the chai and each other. The nervous system responsible for touch and sight also monitors and regulates all the other systems and their roles in this story. The skeletal systems together with the muscle system, all covered by the integumentary system, allows the couple to reach out for their chai and then to sit down and interact with the chai and each other. The couple's immune systems immediately begin fighting any bacteria or other foreign agents that might be on the edge of their cups or otherwise gain access to their bodies. The couple's skins are protecting them from other foreign agents and holding the bodies together along with the muscle. As they move and talk and drink, they must be constantly breathing in oxygen and breathing out carbon dioxide via their respiratory systems, and then these gases must be moved via their circulatory systems to and from the rest of their bodies. When the two people drink their chai, it moves through the digestive system, where the nutritive value is taken from the food and moved again through the circulatory system to where it's needed, while unused waste from the chai is excreted through the urinary and other systems. The endocrine system signals that the couple is thirsty or hungry or hot or cold and it even helps signal their love for each other. And perhaps their love and desire to raise a family then leads the couple to reproduce, create a fertilized egg, that will develop—through the processes we described in the first part of this primer— from an embryo inside the mother into another new human being with all these same systems for itself (Figure 26).

THE TISSUES THAT BUILD THE ORGANS

Animals have four basic types of tissues that in some combination compose all of our organs; these are epithelial, connective, muscle, and nerve tissues



Figure 26: While the couple is drinking chai together, many bodily processes are occurring.

ལྟར་“རིགས་རྣམས་དང་ཕྱ་ཕྱུང་“མིང་ཕྱུང་ཅན་གྱི་ཚེ་སློབ་ཚན་རིག་གི་སློབ་འགྲོའི་སློབ་དེབ་གཞིས་པའི་ནང་གི་རྩ་ཆ་
 བོ་སྐྱབས་པའི་མོར་པར་རེག་སྐྱབས་ཕྱེད་པ་དང་འབྲེལ་བའི་དེད་ཚོའི་གནམ་བཤད་དེ་ཚྭ་ལྷིས་འདྲིར་བྲན་གསོ་སྐྱབས་
 བཟ། དེར་དེད་ཚོས་སྐྱེ་བོ་ཚེ་གེ་མོ་ཞིག་གིས་རྩ་ཆ་བོ་སྐྱབས་པའི་མོར་པར་ཞིག་ལས་རྩ་ཆ་འཕྲུང་བའི་བྱ་གཞག་གཞིར་བྱས་
 ཉེད་བར་ཚམ་ལག་དང་རེག་ཚོར་སྐྱོར་སྐྱུངས་བཤད་བྱས་ཡོད། ད་ལམ་དེད་ཚོས་སྐྱར་ཡང་སྐྱར་གྱི་བྱུང་བ་དེའི་སྐྱེད་
 བསྐྱངས་ཉེ། བོང་གི་དཔེ་རིས་ ༡༥ ནང་བཤུངས་པའི་ལུས་ཀྱི་མ་ལག་དེ་ཀུན་དེ་ལྟའི་རྩ་ཆ་འཕྲུང་བའི་བྱ་གཞག་དེར་ཆ་
 བས་རི་ལྟར་ལེན་ཚུལ་སྐྱོར་རྟོག་ཞིབ་ཅིག་བྱ་ལ། རྟོག་ཞིབ་འདི་སྐྱོར་འབྲེལ་བ་ཞིག་འབྱུང་ཆེད། འདྲིར་དེད་ཚོས་ཉེ་
 ལམ་རང་གཞེན་སྐྱིག་བྱས་ཤིང་། བཅ་ཚུན་བཅེ་དུང་དམ་པོས་བཅིངས་པའི་སྐྱེ་བོ་མོ་མོའི་བཟའ་ཚོ་གང་ཞིག་གཟའ་
 འཁོར་གཅིག་གིས་པོར་ལས་ཤེས་ནང་ལྷུང་རྗེས་གཞི་ནས་དགའོད་ལྟོད་ལ་བབས་ཉེ་སྐྱབ་དུ་རྩ་ཆ་འཕྲུང་བའི་ནུ་འཁོར་
 པ་ཞིག་སྐྱེད་གཞིར་གཟུང་དོ།

དེས་ན་བྱུང་བ་འདྲིར་ལུས་ཀྱི་མ་ལག་དེ་རེ་རེས་ཆ་བས་གང་ཞིག་ལེན་ནམ་ཞེ་ན། ལྷིར་ན་དོ་བདག་སྐྱེ་བོའི་བདེ་ཐབས་
 ལ་མན་པའི་ཕྱོགས་སུ་ལུས་ཀྱི་མ་ལག་དེ་ཀུན་དུས་ཉུག་ཏུ་མན་ཚུན་མཉམ་སྦྲེལ་བྱེད་བཞིན་དུ་གནས་པ་བདེན་མོད།
 འོན་ཀྱང་འདྲིར་དེད་ཚོས་གཙོ་ཆེར་མ་ལག་དེ་དག་རེ་རེ་ནས་ལོགས་སུ་བྱེད་དེ་སྐབས་འབྲེལ་གྱི་གནད་དོན་ལ་འབྲེལ་
 བཤད་བྱའོ།

བཅེ་དུང་གི་བྱ་བར་ཞུགས་བཞིན་དུ།

དབྱུགས་འབྲིན་རྩལ་བྱེད་བཞིན་དུ།

ནང་སྐྱོན་མ་ལག
སྐྱེ་འབྲེལ་མ་ལག

འབྲིན་རྩལ་མ་ལག
འཁོར་རྒྱན་མ་ལག



རྩ་ཆ་རོལ་བཞིན་དུ།

ནང་སྐྱོན་མ་ལག
འཕྲུ་བྱེད་མ་ལག

འཁོར་རྒྱན་མ་ལག
སྐྱིག་ས་འདྲིར་མ་ལག

དཔེ་རིས། ༡༦ རྩོ་བྱུག་གཞིས་པོ་མཉམ་འཛོམས་ཀྱིས་རྩ་
 ལ་རོལ་བཞིན་པའི་དུས་དེར་ལུས་ཀྱི་བྱེད་རིམ་མང་དག་
 ཅིག་རང་གིས་འགྲུབ་བཞིན་ཡོད།

དེ་ཡང་བཟའ་ཚོ་དེའི་རྒྱུད་ཀྱི་རེག་ཚོར་གྱི་ལས་ཚུལ་སྐྱོར་དེད་ཚོས་སྐྱར་ནས་སྐྱེད་ཟེག་ལ།
 དེར་མ་ཟད། རྩོ་བྱུག་གཞིས་པོ་དེས་ཁོང་གཞིས་མན་ཚུན་དང་། གང་ལ་རོལ་སའི་རྩ་ཆ་དང་བཅས་
 པ་རི་ལྟར་མཛོན་སུམ་དུ་མཛོན་ཚུལ་ཡང་དབང་ཚུན་རིག་གི་སློབ་འགྲོའི་སློབ་དེབ་དང་
 པོའི་ནང་ཕྱོས་སྐྱར་བྱས་ཟེ། མ་ཟད། རེག་ཚོར་དང་མཛོན་ཚོར་གཞིས་ལ་འགན་འཁུར་བའི་
 དབང་ཚམ་ལག་གིས་ཀྱང་བྱུང་རབས་འདི་དང་འབྲེལ་བའི་ལུས་ཀྱི་མ་ལག་གཞན་དང་དེ་
 དག་གི་བྱེད་རྩལ་བཅས་ལ་བྱུར་དང་སྐྱངས་འཛོན་ཡང་བྱེད། རྩོ་བྱུག་དེས་རྩ་ལ་བསྐྱབ་པ་དང་
 ། མར་བསྐྱད་དེ་མན་ཚུན་ལ་ཡ་བྱེད་པ། རྩ་ལ་རེས་སྐབས་ཀྱིས་སྦྲེལ་བ་བཅས་ནི་དེ་དག་རྒྱུད་
 ཀྱི་ཕྱོགས་ཀུན་ཏུ་སྐྱེ་སྐྱབས་མ་ལག་གིས་གཤོགས་ནས་ཡོད་པའི་རུས་སྐྱོམ་མ་ལག་དང་ག་
 གནད་མ་ལག་བཅས་ལ་བརྟེན་ནས་བསྐྱབ་སྐྱབ་པ་འབྱུང་ལ། དེ་བཞིན་དུ་རྩ་ཆ་འཕྲུང་སའི་མོར་
 པའི་འབྲུང་དག་ལ་འགོས་ནས་ཡོད་ཀྱིད་པའི་སྐྱ་སྐྱིན་ནམ། དེ་ལས་གཞན་པའི་རྒྱས་མེད་ཀྱི་
 བྱེད་པ་དག་དང་། ཡང་ན་རྩོ་བྱུག་དེའི་ལུས་ནང་ཞུགས་པར་ཚོམ་པའི་དེ་འབྲེལ་བྱེད་པ་དག་
 ལ་སྐྱེ་བོ་དེ་དག་རྒྱུད་ཀྱི་ནང་འགོག་མ་ལག་གིས་འབྲེལ་མར་འགོག་སྐྱེལ་བྱེད་པ་རེད། ཡང་།
 རྩོ་བྱུག་དེའི་སྐྱེ་སྐྱབས་དག་གིས་དེ་དག་གི་ལུས་སུ་དེ་རྒྱས་མེད་ཀྱི་བྱེད་པའི་རིགས་ལས་སྐྱུང་བར་བྱེད་པས་མ་ཟད།
 བྱ་གནད་ལ་བརྟེན་ནས་སྐྱེ་སྐྱབས་འདིས་ལུས་ཀྱི་ཡན་ལག་ཀུན་ཕྱོགས་གཅིག་ཏུ་གཟུང་བར་ཡང་བྱེད། མ་ཟད། རྩོ་བྱུག་
 དེ་དག་འགྲུལ་བསྐྱོད་བྱེད་པ་དང་། སྐྱེད་མོལ་བྱེད་པ། བུའུ་བར་ཡོངས་སྐྱོད་བཞིན་དུ་དེ་དག་རང་རང་གི་འབྲིན་རྩལ་
 མ་ལག་ལ་བརྟེན་ནས་དུས་གཉན་དུ་འཚོ་སྤང་ནང་དུ་རྩལ་བྱེད་པ་དང་། མོལ་སྤང་བྱིར་འབྲིན་པའི་བྱ་བར་དེས་པར་ཞུགས་
 དགོས་ལ། དེ་ལྟར་བྱེད་བཞིན་དུ་འཁོར་རྒྱན་མ་ལག་བརྒྱུད་སྐྱུངས་གཞུགས་དེ་དག་ལུས་ཀྱི་ཡན་ལག་སྐྱབ་མ་རྣམས་
 སུ་པར་འབྲེན་བྱིར་བསྐྱུ་ཡང་བྱེད་པ་རེད། དེ་ལ་སྐྱེ་བོ་གཞིས་པོ་དེས་སོ་སོའི་རྩ་ཆ་འཕྲུང་བ་ན། བུའུ་བར་དེ་ཉིད་རང་
 གི་འཕྲུ་བྱེད་མ་ལག་རྒྱུད་དུ་རྒྱ་ཏུ་འཕྱུག་ཅིང་། དེར་བུའུ་བར་གི་དངོས་པོ་དག་ལས་བརྒྱུད་ཡོན་བྱིར་སྐྱུངས་རྗེས།
 ཞིང་འཁོར་རྒྱན་མ་ལག་གིས་ཚྭ་གང་དུ་དེ་དག་མཁོས་འི་ཆ་ལྷུལ་རྒྱུད་དུ་གཏོང་ལ། རའི་རྒྱ་ཆ་དེ་ལས་གང་མ་མཁོ་
 ཞིང་སྐྱིགས་རོར་ལུས་པ་དག་གཅིན་འདོན་མ་ལག་དང་མ་ལག་གཞན་བརྒྱུད་བྱིར་འབྲུད་པར་བྱེད། གང་གི་ཚེ་སྐྱེ་བོ་
 དེ་གཞིས་བསྐྱོམ་པའམ། རྟོགས་པར་གྱུར་པའམ། ཡང་ན་འབྲུགས་པའམ། ཆ་བར་གྱུར་པ་ན། རང་རང་རྒྱུད་ཀྱི་ནང་
 རྩལ་མ་ལག་དེས་དེ་འབྲེལ་གྱི་བརྒྱུད་འབྲིན་གཏོང་ལ། མ་ཟད། རྩོ་བྱུག་མན་ཚུན་བཅེ་དུང་གི་ཚོར་བས་ཟེན་པ་ནམང་དེ་
 འབྲེལ་གྱི་བརྒྱུད་འབྲིན་གཏོང་བར་མ་ལག་དེས་རམ་འདེགས་བྱེད་དོ། དེ་ནས་རིམ་གྱིས་བཅེ་དུང་དེས་བྲངས་ཉེ་རིགས་
 རྒྱུག་གསོ་སྐྱོང་གི་འདོད་འདུན་སྐྱེས་པ་ན། བཟའ་ཚོ་དེས་སྐྱེ་འབྲེལ་གྱི་བྱ་བར་ཞུགས་པས་ཁམས་འདུས་ས་པོན་བསྐྱེད་
 ལ། དེ་ཉིད་མའི་བྱ་སྐྱོད་དུ་འཚར་བའི་མངལ་གནས་ཀྱི་རྩལ་པ་ནས་རིམ་གྱིས་(སྐྱོན་འགྲོའི་སློབ་དེབ་འདྲིའི་སྐྱོད་ཚར་
 འབྲེལ་བཤད་བྱས་པའི་བྱེད་རིམ་དེ་དག་བརྒྱུད་)འཚར་འབྲེལ་བྱས་ཉེ། བོང་གི་མ་ལག་དེ་ཀུན་ཚང་བའི་མའི་འགྲོ་བ་
 གསར་པ་ཞིག་འགྲུབ་པོ་(དཔེ་རིས། ༡༦)

དབང་པོ་འགྲུབ་བྱེད་ཀྱི་སྐྱུང་བྱུབ།

སློབ་ཆགས་རྣམས་ལ་གཞི་ཚའི་ཆ་ནས་སྐྱུང་བྱུབ་རིགས་བཞི་ཡོད་ཅིང་། ང་ཚོའི་ལུས་ཀྱི་དབང་པོ་ཀུན་
 སྐྱུང་བྱུབ་རིགས་བཞི་པོ་འདི་དག་མན་ཚུན་སྐྱེ་བ་སྐྱོར་ཅི་རིགས་པར་བྱས་པའི་སྐྱོན་ནས་སྐྱུབ་པ་ཞེ་ཅིག་ཡིན།

(Figure 27). As we discuss these different types of tissues, remember the structure/function theme of biology that we've seen again and again in our studies and remember from where in the developing embryo these tissues arise (refer back to earlier Figure 23). Cells and tissues have evolved in the same way that molecules have, so that their shape fits their function and vice versa.

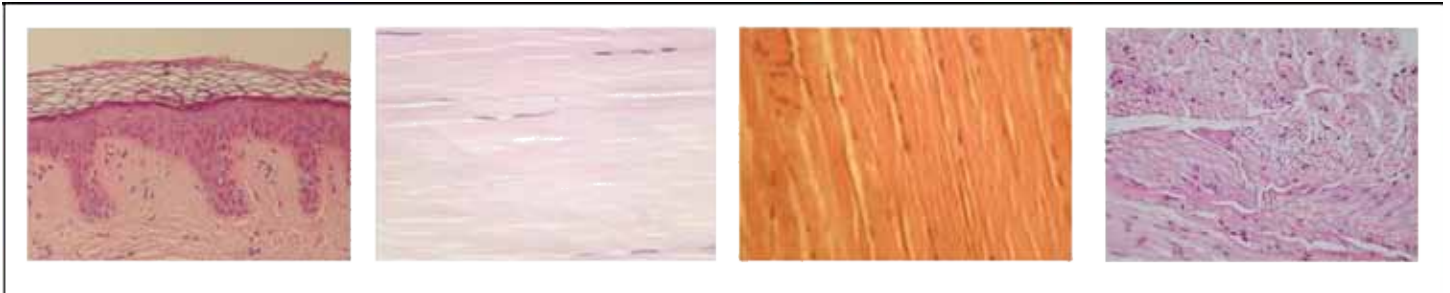

Figure 27: Microscopic images of different types of real tissue. From left to right: epithelial, connective, muscle and nervous tissue.

Epithelial tissues cover the body and the outsides of organs, as well as the internal linings of body cavities (called an epithelial membrane in this case). Because their role is in covering and protecting, epithelial tissue cells occur tightly packed in layers or sheets, as you can see in Figure 27 above. They serve as boundaries between us and the environment; thus, epithelial cells are gateways to what can and cannot get into us or our organs—an important first line of regulation and security. **Glands**, organs specialized to secrete products like hormones, sweat or milk, are also composed of epithelial tissue. **Secretion** is a process that involves the production of a substance in a cell and then the regulated removal of that substance out of the cell to be carried to a specific location.

Connective tissues provide an underlying support, a cushioning network of cells, for nearly all organs. Connective tissue cells are connected in a loose fibrous gel. These tissues vary depending on their location and function; some compose bone and cartilage (early bone in embryos), others body fat (called adipose tissue) and blood. Connective tissues connect the skin to muscle and fill in spaces between body organs.

Muscle tissues' specialty is the ability to grow and shrink, to contract. Skeletal muscle tissue connects bones to the body. Cardiac muscle allows the heart to work and pump blood throughout the body. Smooth muscle tissue lines our digestive tract, blood vessels and other organs.

And, as we know, the nervous system's specialty is signaling among all these other tissues, organs, and the brain.

རིགས་བཞི་པོ་དེ་ནི། སགས་པའི་སྤང་གྲུབ། མཐུན་སྦྱོར་སྤང་གྲུབ། ཤ་གནད་སྤང་གྲུབ། དབང་ཚའི་སྤང་གྲུབ་བཅས་རེད་
 (དཔེ་རིག་ ༡༧)། འདིར་དེད་ཚོས་སྤང་གྲུབ་རིགས་མི་འདྲ་བ་འདི་དག་སྐོར་གྲོས་སྦྱར་བྱེད་པ་དང་ཆབས་ཅིག་ དེ་སྔ་
 དེད་ཚོས་སྒོ་བ་ཚན་ནང་བསྐྱར་ནས་ཡང་དུ་མཐོང་བའི་སྐྱེ་དངོས་རིག་པའི་ཆགས་དཔྱིབས་དང་བྱེད་ལས་གཉིས་སུ་
 ཚུན་འབྲལ་མེད་དུ་སྐྱེལ་བའི་གནད་དོན་དེ་ཚོར་གྱིས་འདིར་ཕྱིར་བྱ་བྱེད་དགོས། དེ་བཞིན་དུ། འཚར་འཕེལ་བྱེད་
 བཞིན་པའི་མངལ་གནས་ཀྱི་དུས་མཚམས་གང་ནས་སྤང་གྲུབ་འགྲུབ་པའི་འགོ་ཚུམ་མིན་ལའང་ཕྱིར་བྱ་བྱེད་དགོས།
 (གོང་གི་དཔེ་རིག་ ༡༩ ལ་ལྟ་སྦྱོར་གྱིས།) འདུས་རྒྱལ་རྣམས་འཕེལ་འགྲུར་བྱེད་ཚུལ་རི་ལྟ་བུ་དེ་བཞིན་དུ་སྤང་གྲུབ་དང་
 སྤང་གྲུབ་རྣམས་ཀྱང་འཕེལ་འགྲུར་བྱེད་ཡོད་ལ། དེར་བརྟེན་དེ་དག་གི་བྱེད་ལས་དང་ཆགས་དཔྱིབས་གཉིས་སུ་ཚུན་
 འབྲེལ་ཆགས་སྤུ་འཁོད་ངེས་ཡིན།

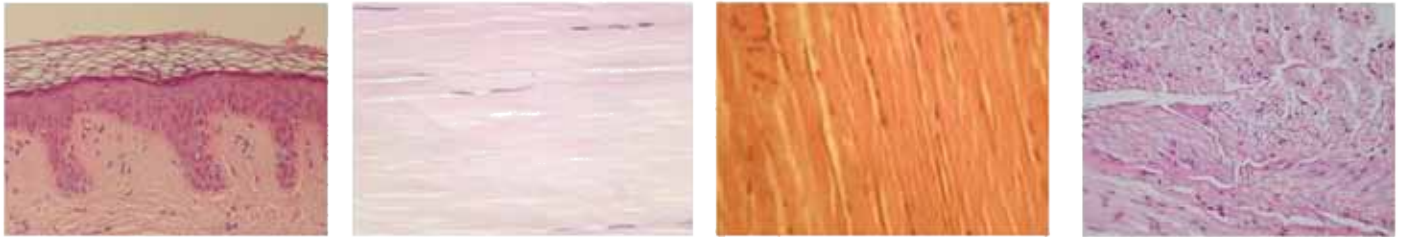

དཔེ་རིག་ ༡༧ འདི་དག་ནི་རིགས་མི་གཅིག་པའི་སྤང་གྲུབ་ཀྱི་པར་ངོ་མ་དེ་འདྲ་རེད། དེ་ཡང་གཡོན་ནས་བཞེས་པས་འདི་དག་རིམ་པ་བཞིན། སགས་པའི་སྤང་གྲུབ། མཐུན་སྦྱོར་སྤང་གྲུབ།
 ཤ་གནད་སྤང་གྲུབ། དབང་ཚའི་སྤང་གྲུབ་བཅས་རེད།

དེ་ལ་ཤུན་ཚེ་སྤང་གྲུབ་དག་གིས་ལུས་དང་དབང་པོ་རྣམས་སྤེལ་གཏོགས་ལ། དེར་མ་ཟད། ལུས་ཀྱི་བྲུག་དག་གི་ནང་
 རོས་ཀྱི་ཆགས་རིམ་(འདི་དག་ལ་སྐབས་འདིར་ཤུན་སྐྱེ་བེར།)དག་ཀྱང་དེ་དག་གིས་ཁེབས་ནས་ཡོད། ཤུན་ཚེ་སྤང་གྲུབ་
 ཀྱི་བྱེད་སྒོ་ནི་གཞན་ལ་གཏོགས་ཅིང་བསྐྱར་རྒྱ་དེ་ཡིན་པས། གོང་གི་དཔེ་རིག་ ༡༧ ནང་གསལ་བ་བཞིན། འདིའི་སྤང་
 གྲུབ་སྤང་གྲུབ་རྣམས་ཆགས་དམ་པོར་འཁོད་པའི་ཆགས་རིམ་མཐའ་ལེབ་མོའི་རྣམ་པར་གྲུབ་ཡོད། འདི་དག་གིས་དེད་ཚོ་
 དང་ཁོར་ཡུག་དབར་གྱི་མཚམས་འདྲིན་ས་ཐིག་གཟུང་བ་རེད། དེས་ན་བགས་པའི་སྤང་གྲུབ་རྣམས་ནི་ང་ཚོའི་ནང་སྐྱུག་
 ཏུའམ། ཡང་ན་དེད་ཚོའི་དབང་པོའི་སྐྱུག་ཏུ་དངོས་ཇུས་ཅི་ཞིག་གཏོང་དང་ཅི་ཞིག་མི་གཏོང་བའི་མཚམས་འདྲིན་རྒྱལ་
 རྒྱ་སྤེལ་ཡིན་པས། སྤང་གྲུབ་འདྲིན་དང་བའི་སྤང་གི་ས་ཚོགས་དང་པོའི་ཚུལ་དུ་གྲུབ། མེན་བུ་སྒྲི། མེན་གཤེར་རམ། རུལ་
 ཟུ། ཡང་ན་འོ་མ་ལྟ་བུའི་ཐོན་ཇུས་འཚོར་འདོན་བྱེད་པའི་དབང་པོ་དམིགས་བཅུགས་པ་དེ་དག་ཀྱང་ཤུན་ཚེ་སྤང་གྲུབ་
 ཀྱིས་གྲུབ་ཡོད། དེ་ལ་འཇག་ཐོན་རྒྱུད་རིམ་ཞེས་པ་ནི། སྤང་གི་ཞིག་ཀྱི་ཞིག་ནང་དུ་དངོས་ཇུས་ཤིག་བཟོ་འདོན་བྱེད་པ་
 དང་། བཟོ་འདོན་བྱས་ཇུས་དངོས་ཇུས་དེ་ཉིད་ལོ་རིམ་ལྡན་པའི་ངང་སྤང་དེའི་སྤེལ་བྱ་བཏོན་ཏེ་ལུས་ཀྱི་ཆ་ལྡུལ་
 དམིགས་བཟུང་ཞིག་ཏུ་འོར་འདེན་བྱེད་ཚོགས་ཏུ་བཟོ་བའི་བྱེད་རིམ་དེར་བྱེད་པ་རེད།

མཐུན་སྦྱོར་སྤང་གྲུབ་དག་ནི་ཕལ་ཆེར་ལུས་ཀྱི་དབང་པོ་ཀུན་ལ་འཕོལ་སྐྱེན་ལྟ་བུའི་དགེ་མཚན་འགྲུབ་པའི་སྤང་གི་
 འཚོགས་ཤིག་ཡིན། དེར་བརྟེན་ཕལ་ཆེར་དབང་པོ་ཐམས་ཅད་ཀྱི་གདན་ཚས་ཀྱི་ཚུལ་དུ་གྲུབ་ཡོད། མཐུན་སྦྱོར་སྤང་
 གྲུབ་སྤང་གྲུབ་རྣམས་སུ་ཚུན་སྦྱོང་པོར་སྐྱེལ་ནས་འཁོད་པའི་ཚིང་དར་རང་བཞིན་གྱི་སྐྱིན་རྒྱུའི་རྣམ་པར་ཡོད་ཅིང་།
 སྤང་གྲུབ་འདི་དག་རང་རང་གི་འཁོད་གནས་དང་བྱེད་ལས་ཀྱི་ཆ་ནས་སུ་ཚུན་མི་མཚུངས་ཏེ། འགའ་ཞིག་གིས་རུས་
 པ་དང་སྐྱམ་རུས་(མངལ་གནས་སྐབས་ཀྱི་འགོ་མའི་རུས་པ་)འགྲུབ་ལ། ཡང་གཞན་དག་གིས་ལུས་ཚིལ་(འདི་ལ་ཚིལ་
 བཟུང་སྤང་གྲུབ་བེར།)དང་ཞུག་གཤེར་འགྲུབ་པ་རེད། མཐུན་སྦྱོར་སྤང་གྲུབ་དག་གིས་ལུས་ཀྱི་སགས་པ་དེ་ཤ་གནད་ལ་
 འགྲུར་བར་བྱེད་པ་དང་། ལུས་ཀྱི་དབང་པོ་སུ་ཚུན་དབར་གྱི་སྦྱོང་ཆ་འགོངས་བ་རེད།

ཤ་གནད་སྤང་གྲུབ་དག་གི་དམིགས་བསལ་ལྟར་ཚོས་ནི་དེ་དག་འཚོར་སྐྱེ་བྱེད་ལུས་ཤིང་། བསྐྱེད་སྐྱེ་འཕྲམ་བསྐྱེད་ཡང་
 བྱེད་ལུས་པ་དེ་རེད། རུས་པར་ཆགས་པའི་ཤ་གནད་སྤང་གྲུབ་དག་གིས་རུས་པ་རྣམས་ལུས་ལ་འགྲུར་བར་བྱེད་ལ། སྤིང་
 གི་ཤ་གྲིམ་གྱིས་སྤིང་ཁམས་ལས་ལ་འདུག་པ་དང་ལུས་ཀྱི་ཆ་ཐམས་ཅད་དུ་ཞུག་གཤེར་འགྲུབ་གཏོང་བྱེད་པར་རམ་
 འདེགས་བྱེད། འཇམ་པའི་ཤ་གནད་སྤང་གྲུབ་ཀྱིས་ཟས་འདུ་སྐྱུག་ལམ་དང་། ཞུག་ལམ་དང་། དབང་པོ་གཞན་རྣམས་ཀྱི་
 བར་ཤ་འགྲུབ་ཀྱི་ཡོད།

མཐར། ང་ཚོས་ཤེས་གསལ་བཞིན། དབང་ཚུལ་ལག་གི་དམིགས་བསལ་ལྟར་ཚོས་ནི། སྤང་གྲུབ་དང་དབང་པོ་གཞན་
 ཀུན་དང་། སྤང་པ་བཅས་ཀྱི་དབར་བརྒྱུ་འཕྲིན་གཏོང་བྱེད་པེད།

INTEGUMENTARY, SKELETAL, AND MUSCLE SYSTEMS

The skin, skeletal, and muscle systems give the man and the woman in the couple drinking chai support and protection, while helping them reach for the chai, sit down in their chairs, and stay upright and in place while sitting or standing.

In *Genes and Cells*, we talked about the integumentary system (skin) in terms of touch and feeling heat from the hot chai on skin. In mammals, structures that emerge from developing skin cells include hair, nails, sweat glands and sensory receptors like those involved in detecting the heat of the chai. The **epidermis** is the outside waterproof layer of skin; beneath this is the dermis, made of fibrous connective tissue.

Most animals have an internal skeleton just below the skin. The skeleton, made of bone and cartilage, gives support to the skin and provides an infrastructure for muscles to interact with. Figure 28 shows the human skeleton; of our 206 bones, of particular importance to our chai-drinking couple are the skulls protecting their brains, the sternums protecting their hearts, the vertebrae of their backbone protecting their spinal cords and their arm and leg bones allowing them to reach, touch, sit, and stand. The skeleton allows all this by working *together with* all the other systems, especially their muscles.

Bones and muscles work together. For example when the couple reaches for their cups of chai (based on a signal from their nervous system), the bones of their arms—the humerus, radius, and ulna—move easily because muscle attachments to the bone are arranged so that the bone acts as a lever (see Physics Primer I) and amplifies the motion of the muscles. This motion is also facilitated by the elbow and shoulder, examples of freely movable joints between two bones. At the joint on the ends of the bones, a cap of connective tissue secretes fluid to make the bones move together easily.

The couple's skeletal muscles and tendons, connective tissue that links muscle to bone, pass over the shoulder and elbow joints to attach the bones on either side. Contracting muscles pull bones toward or away from each other. Muscles work against each other, so that in the movement, for example the movement made by the chai-drinking man to lift his cup from the table to his lips, his biceps muscle contracts, while his triceps muscle relaxes. Then, when he puts the cup down, the muscles work against each other in reverse, that is, the biceps relax and the triceps contract (Figure 29).



Figure 28: The human skeleton has 206 bones.

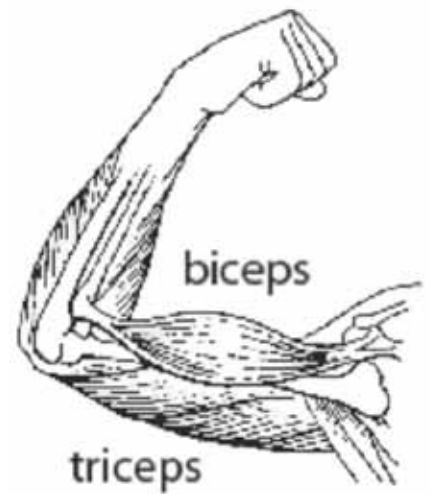

Figure 29: The biceps and triceps are two muscle groups in the arm that work against each other.

ཕྱི་ཕྱགས་དང་། ལུས་སྐྱོམ་དང་། ཤ་གནད་བཅས་ཀྱི་མ་ལག་དག་གི་རྒྱ་རྒྱུ་



དཔེ་རིམ། ༡༡ མིའི་ལུས་སྐྱོམ་གྱི་ལུས་ཀྱང་ལ་ལུས་པ་ ༡༠༦ ཡོད།

དེ་ལ་ཕྱི་ཕྱགས་དང་། ལུས་སྐྱོམ་དང་། ཤ་གནད་བཅས་ཀྱི་མ་ལག་རྣམས་ཀྱིས་ཇ་ལ་རོལ་བཞིན་པའི་ཚྭ་ཕྱག་ཕོ་མོ་དེས་ ༩་ལ་བསྟུང་བ་དང་། རང་རང་གི་སྡོད་སྡེགས་སུ་བསྟུང་བ་དང་། གཞན་ཡང་མར་བསྟུང་བའམ་ཡར་ལངས་པ་གང་རུང་རྒྱབས་རང་ཚུགས་ཟེན་པོས་ཐད་དང་དུ་གཞི་ཚུགས་ལུས་པ་བྱ་རྒྱུར་རམ་འདེགས་བྱེད་པ་བརྒྱུད་ཚྭ་ཕྱག་ཕོ་མོ་དེར་རྟེན་སྦྲེད་དང་སྦྲེད་བྱེད།

“རིགས་རྣམས་དང་སྤྱོད་” (ཆེ་སྟོག་ཚན་རིག་གི་སྡོན་འགྲུའི་སྟོབ་དེབ་གཉིས་པ་)ནང་ཤགས་པའི་སྟེང་རྩ་ཆ་པོ་རེག་པ་ལས་བྱུང་བའི་རེག་ཚོར་དང་རྟོད་ཚོར་སྟོར་འགྲུའི་བརྟེན་བྱས་པ་བརྒྱུད་དེ་དེ་ཚོས་ཕྱི་ཕྱགས་མ་ལག་(ཤགས་པ་)སྟོར་སྟེང་ཡོད། ལུ་གཤོས་སེམས་ཅན་རྣམས་ལ་ཆ་མཚོན་ན། འཚོར་འཕེལ་བྱེད་བཞིན་པའི་ཤགས་པའི་སྤྱོད་རྣམས་ལས་སྟེང་ལ་འབྲུག་པའི་བཞོད་དབྱིབས་ཀྱི་ཁོངས་སུ་སྦྱ་སྦྱ་དང་། སེན་མོ་དང་། རུལ་མེན་དང་། གཞན་ཡང་རྩེ་ཆ་རྟོད་ཚོར་ཤེས་བྱེད་པའི་དབང་ཚོར་སྟེ་ལེན་པ་དག་རྒྱུ་ཡོད། དེ་ལ་ཕྱི་ཤགས་ནི་རྩ་འཚོག་ལུས་ཤིང་ལུས་ཀྱི་ཤགས་པའི་ཕྱི་རོལ་སུ་ལྷུབ་པའི་རིམ་པ་དེར་ཟེར་ལ། དེའི་འོག་གི་རིམ་པ་དེར་ནི་བར་ཤགས་ཞེས་བརྟེན་ཅིང་། དེ་ནི་ཕྱི་དང་རང་བཞིན་གྱི་མཐུན་སྦྲེད་སྤྱོད་ལྷུབ་ཤིས་ལྷུབ་པ་ཞིག་རེད།

སེམས་ཅན་མང་ཆེ་བར་ལུས་ཀྱི་ཤགས་པའི་འོག་ནི་དུ་ནང་གི་ལུས་ཀྱང་ཡོད་ཅིང་། ལུས་པ་དང་སྤྱོད་ལུས་ལས་ལྷུབ་པའི་ལུས་སྐྱོམ་འདིས་ཤགས་པའི་རྟེན་བྱེད་པ་དང་། ཤ་གནད་དག་ལ་སྦྱེལ་སྦྲེད་བྱེད་པའི་གཞི་ཞིག་ཀྱང་འདིས་རྒྱུན་པ་རེད། དཔེ་རིམ་ ༡༡ ཀྱིས་མིའི་ལུས་སྐྱོམ་མཚོན་ཞིང་། མི་ཞིག་ལ་ཡོད་པའི་ལུས་པ་ ༡༠༦ ཁོངས་ནས་རྒྱབས་འབྲེལ་ཇ་ལ་རོལ་བཞིན་པའི་ཚྭ་ཕྱག་གཉིས་པོ་དེར་དམིགས་བསམ་གལ་གནད་གཟུང་བ་ནི་ཁོང་ཚོའི་སྤྱོད་པ་བསྟུང་ཞིང་སྦྲེད་པའི་ཀ་ལི་དང་། ཁོང་ཚོའི་སྟེང་འཕམས་བསྟུང་ཞིང་སྦྲེད་པའི་བྱང་ལུས་དག་དང་། ཁོང་ཚོའི་རྒྱུངས་པ་བསྟུང་ཞིང་སྦྲེད་པའི་རྒྱབ་གཞུང་ལུས་པ་དང་། ཁོང་ཚོས་དངོས་ཆས་ལ་བསྟུང་བ་དང་། རིག་པ་དང་། མར་བསྟུང་བ་དང་ཡར་ལངས་པ་བཅས་ལ་རམ་འདེགས་བྱེད་པ་སྟེ། ཁོང་ཚོའི་དབྱེད་དང་རྒྱུང་པའི་ལུས་པ་བཅས་ཡིན། དེ་ཡང་ལུས་སྐྱོམ་གྱིས་ལུས་ཀྱི་མ་ལག་གཞན་ཀྱང་དང་ལྷག་པར་ཤ་གནད་དག་དང་མཉམ་སྦྲེད་བྱེད་པའི་སྟོན་པ་བྱེད་ལས་འདི་ཀྱང་འབྲུག་ཏུ་འཇུག་གི་ཡོད།



དཔེ་རིམ། ༡༢ དབྱེད་རྒྱུ་ལྷུབ་པ་དང་དབྱེད་རྒྱུ་གསུམ་ཞེས་པ་ནི་དབྱེད་རྒྱུ་ལྷུབ་པའི་ཆགས་པའི་ཤ་གྱིས་ཀྱི་ཚོགས་མི་འདྲ་བ་གཉིས་ཡིན་ལ། དེ་གཉིས་ལས་ལ་ཞུགས་སྐབས་པན་ཚུན་གོ་ཚྭ་སྟེ་འཇུག་པ་རེད།

ཤ་གནད་དང་ལུས་པ་གཉིས་མཉམ་སྦྲེད་ལྱིས་ལས་ལ་འཇུག་པ་རེད། དཔེར་ན། ཚྭ་ཕྱག་གཉིས་པོ་དེས་(དབང་རྩ་མ་ལག་ནས་ཐོན་པའི་བར་འཕྲིན་ཞིག་གི་རྩེ་སུ་ཞུགས་ཏེ་)རྒྱགས་པའི་ཕོར་པར་བསྟུང་བའི་ཆོ་ཁོང་ཚོའི་དབྱེད་དང་གི་ལུས་པ་སྟེ། དབྱེད་རྒྱུ་ལྷུབ་པ་ལག་དང་ལུས་པ་ཚེན། ལག་དང་ལུས་པ་རྒྱུང་རྣམས་ལས་སྦྱོར་པོར་གཡོ་འགུལ་ལྷུབ་ཀྱི་ཡོད། དེ་སྟེར་ལུས་པ་ནི་ལུས་པ་ལ་འབྲུར་བའི་ཤ་གནད་དེ་དག་གི་འཁོད་ལྷགས་ཀྱི་དབང་གིས་ལུས་པ་དེ་འདེགས་འཇུང་(དངོས་འཕམས་རིག་པའི་སྡོན་འགྲུའི་སྟོབ་དེབ་རྣམས་ལ་སྟོས།)ཞིག་གི་རྒྱུ་གཟུང་གི་ཡོད་ལ། དེར་བརྟེན་དེས་ཤ་གནད་དག་གི་གཡོ་འགུལ་མཐོང་འདེགས་བྱེད་ལུས་པའི་རྒྱ་མཚན་གྱིས་རེད། དེར་མ་ཟད། དེ་སྟེར་གཡོ་འགུལ་དེར་སྦྱོར་དང་དབྱེད་པས་ཀྱང་རམ་འདེགས་བྱེད། དེ་ལ་སྦྱོར་དང་སྤྱོད་པ་གཉིས་ནི་ལུས་པ་གཉིས་དབར་སྦྱུབ་པའི་བདེ་སྟོབ་ཏུ་འགུལ་སྦྱོད་རུང་བའི་རྒྱ་ཚོགས་ཀྱི་མཚན་གཞི་ཡིན། ལུས་ཚོགས་སོ་སོར་འཁོད་པའི་ལུས་པ་དག་གི་མཇུག་སྟེར་མཐུན་སྦྲེད་སྤྱོད་སྦྲེད་ཀྱིས་སྦྱུབ་པའི་གཡོག་ཞེས་ཤིག་ཡོད་ཅིང་། དེས་སྟེན་གཤེད་ཞིག་སྟོད་འདོན་བྱེད་པ་དེ་ལ་བརྟེན་ནས་ལུས་པ་རྣམས་བདེ་སྟོབ་དང་འགུལ་སྦྱོད་བྱེད་ལུས།

ཚྭ་ཕྱག་གཉིས་པོ་དེའི་ལུས་པ་འབྲུར་ཤ་གནད་དང་རྒྱུ་བ་(སྟེ་ཤ་གྱིས་རྣམས་ལུས་པར་སྦྱེལ་བྱེད་ཀྱི་མཐུན་སྦྲེད་སྤྱོད་སྦྲེད་ལྷུབ་པ་)རྣམས་སྤྱོད་པ་དང་སྦྱོར་པའི་རྒྱ་ཚོགས་ཀྱི་སྟེང་ནས་རྒྱགས་ཏེ་ཕྱོགས་གཉིས་ཀ་ནས་ལུས་པ་རྣམས་གཟུང་ལ། འཕམས་བྱེད་ཤ་གྱིས་དག་གིས་ལུས་པ་རྣམས་ནང་པན་ཚུན་གྱི་ཕྱོགས་སུ་འཕམ། དེ་ལས་སྟོབ་པའི་ཕྱོགས་སུ་འཕེན་གྱི་ཡོད། ཤ་གྱིས་རྣམས་པན་ཚུན་གོ་ཚྭ་སྟེ་ལས་ལ་འཇུག་པ་ནི། དཔེར་ན། ཚྭ་ཕྱག་གཉིས་པོའི་ནང་ནས་ཇ་ལ་རོལ་བའི་སྟེན་པ་དེས་ཅོག་ཅེའི་སྟེང་ནས་ཕོར་པ་ཡར་འཕྲོག་སྟེ་རང་གི་ཁར་འདེགས་པའི་གཡོ་འགུལ་གྱི་བྱ་གཞག་དེར། ཁོའི་དབྱེད་རྒྱུ་ལྷུབ་པ་དང་ལྷན་དུ་ཁོའི་དབྱེད་རྒྱུ་ལྷུབ་པ་གསུམ་སྟོད་ལ། ཡང་ན་མིག་སྟེན་པ་དེས་ཕོར་པ་མར་བཞག་ཆེ། ཤ་གྱིས་དེ་དག་པན་ཚུན་གོ་ཚྭ་སྟེ་ལས་ལ་འཇུག་པ་སྟེ། ཁོའི་དབྱེད་རྒྱུ་ལྷུབ་པ་དང་ལྷན་དུ་ཁོའི་དབྱེད་རྒྱུ་ལྷུབ་པ་འཕམ་པ་རེད། (དཔེ་རིམ། ༡༢)།

Skeletal muscles like the triceps and biceps in our couples' arms have evolved a fibrous structure that fits their contracting function. Figure 30 shows the different levels of muscle organization in our man's arm. The biceps, like all skeletal muscle, is composed of fibers wrapped in a connective package. Each fiber is in turn composed of smaller fibers (called myofibrils; 'myo' means muscle). It is the sliding of these fibers across each other that is responsible for contraction. Figure 31 shows the molecular mechanism of muscle contraction. Contraction in skeletal muscle involves electrical signals from neurons (as discussed in previous primers) together with life's major energy source (ATP) working on the fibrous proteins that compose muscle (myosin, actin, troponin, and tropomyosin most prominently). We will discuss metabolism, the production and use of energy in more detail below.

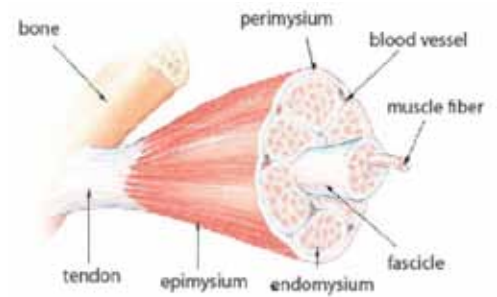

Figure 30: Muscles have many levels of organization.

Cardiac muscle that drives the fast-beating hearts of our newlyweds and smooth muscle that helps regulate blood pressure by squeezing the walls of blood-bearing vessels are the two other major types of muscle tissue. They use the same basic components and mechanisms to contract as does skeletal muscle, but adapted to fit their particular jobs.

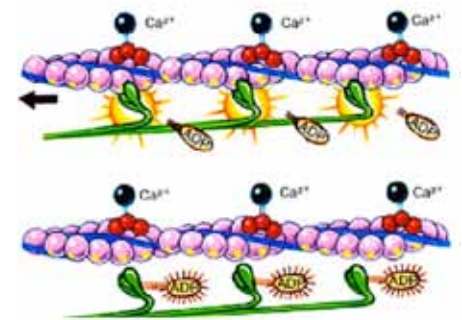

Figure 31: Calcium binds to troponin (in red) to reveal myosin binding sites on actin filaments (in pink). The myosin filament (in green) binds to these sites.

THE IMMUNE SYSTEM

The immune system is a fascinating and complex one that we will spend much more time with in Life Sciences Primer IV. In general, suffice it to say that if any potential pathogens—like bacteria, viruses, fungi—are on the cups when our couple lifts their chai to their lips, our immune systems will get right to work. This is our internal security force, and we have two different types: a non-specific response force and a specific response force.

Imagine a foreign bacterium infects the woman in our chai-couple. Bacteria have different proteins on their cell surfaces (called **antigens**) than her cells do, so these pathogens' proteins are recognized immediately by her immune system. Figure 32 shows the different kinds of phagocytic cells of

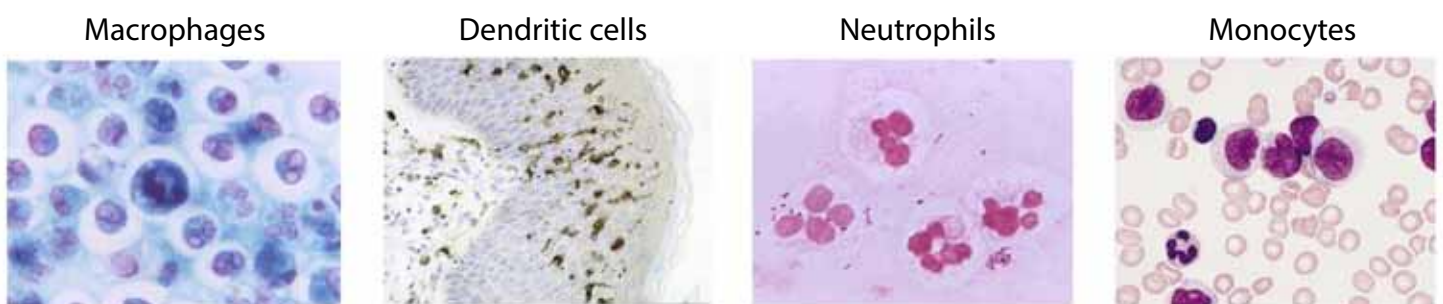

Figure 32: Micrographs from left to right of different phagocytic cells: macrophages, dendritic cells, neutrophils, and a cluster of monocytes and neutrophils.

the non-specific immune system. Specifically, receptors of **phagocytes** bind the antigens and swallow and digest these foreign materials.

This early, non-specific recognition stimulates the other parts of the woman's non-specific immune response. Her phagocytes get more efficient, and, much like the binding of cAMP in slime mold activates transcription factors to turn on genes, binding to phagocytes also activate many genes to produce proteins signaling that an invasion has taken place. Many of these invader-signaling proteins are known as cytokines, and they help regulate both the non-specific and the specific immune response. Different cytokines are secreted by different immune system cell types and some cytokines are only made in response to certain types of infection (Figure 33).

Some cytokines secreted by phagocytes activate another part of the non-specific immune response called **complement** (because it complements the rest of the immune system); some pathogens also activate complement directly. Complement is present in species evolutionarily as far away from humans as crabs, suggesting that it has been around as a pathogen-fighting strategy for millions of years.

Complement attacks pathogens using four distinct strategies, including lysing the invaders, covering them with molecules that make it easier for phagocytes to eat them, and activating other parts of the immune system to help in the attack. For example, complement uses chemotaxis to attract **leukocytes** (the white blood cells of the immune system) to the pathogen. The leukocytes then help destroy pathogens.

Inflammation is another non-specific immune response and is activated and regulated by cytokines after infection. Inflammation causes an increase in the diameter of blood vessels near the site of infection, allowing more blood and thus more pathogen-fighting molecules to reach the area. At the same time, inflammation increases the permeability of the blood vessels, so immune response molecules can leak into the infected area to help fight infection; this process of inflammation causes swelling, which can be painful. More macrophages and other phagocytic cells also leave the blood and move into the infected area to attack the pathogens. Sometimes this local response can raise the temperature of your whole body, causing fever. Fever, thus, is beneficial in that it helps the immune system fight infection, but it can also cause problems if it continues for too long or if your body temperature goes too high.

Interferons (IFN)	Tumor Necrosis Factor (TNF)
- interfere with viral replication	- can cause cell death
- activate other immune cells	- may be involved in tumor regression
Interleukin (IL)	Chemokines
- promote the development and differentiation of T-cells and B-cells	- bring immune cells to sites of infection
	- direct cells in normal tissue development

Figure 33: Different types of cytokines and their functions.

སྤྲུལ་གྱི་རིགས་མི་འདྲ་བ་དེ་འདྲ་མཚོན་འབྲེལ་བྱས་ཡོད། ལྷག་དོན། ཟླ་བྱེད་སྤྲུལ་དག་གི་སྤྲོ་དོས་སྤྲུལ་གསལ་པའི་སྤྲོ་ལེན་པ་ན་མས་ཀྱིས་འགོག་བྱུངས་སྐྱེད་རྫས་ན་མས་འཆིང་ཞིང་སྤོམ་ལ་ལྷུང་མིང་གཏོང་བ་རེད།

མེ་ཚོལ་གསལ་བྱེད་ཀྱི་སྤྲུལ།	སྤྲུལ་གྱི་འབྲེལ་བྱས་སྤྲུལ།
སྤྲུལ་གྱི་སྤྲུལ་གྱི་སྤྲུལ་གྱི་སྤྲུལ།	སྤྲུལ་གྱི་སྤྲུལ་གྱི་སྤྲུལ་གྱི་སྤྲུལ།
ནད་འགོག་སྤྲུལ་གྱི་སྤྲུལ།	སྤྲུལ་གྱི་སྤྲུལ་གྱི་སྤྲུལ་གྱི་སྤྲུལ།
དཀའ་སྤྲུལ་གྱི་སྤྲུལ།	སྤྲུལ་གྱི་སྤྲུལ་གྱི་སྤྲུལ།
སྤྲུལ་གྱི་སྤྲུལ་གྱི་སྤྲུལ་གྱི་སྤྲུལ།	སྤྲུལ་གྱི་སྤྲུལ་གྱི་སྤྲུལ་གྱི་སྤྲུལ།
སྤྲུལ་གྱི་སྤྲུལ་གྱི་སྤྲུལ་གྱི་སྤྲུལ།	སྤྲུལ་གྱི་སྤྲུལ་གྱི་སྤྲུལ་གྱི་སྤྲུལ།

དཔེ་རིམ། ༩༩ བར་སྤྲི་ཡི་རིགས་མི་འདྲ་བ་དང་དེ་དག་གི་བྱེད་ལས་གསལ་པའི་རིུ་མིག

འདི་ལྟར་དུ་དེས་ཅན་མིན་པའི་ཚུལ་གྱིས་སྤྲུལ་ནས་དོན་གསལ་ཚོང་པ་འདིས་བྱུང་མེད་ཀྱི་ལུས་ཀྱི་ཆ་ཤས་གཞན་དག་ནས་འཕྲོད་པའི་དེས་ཅན་མིན་པའི་ནད་འགོག་རང་བཞིན་གྱི་ལ་ལན་རྣམས་འགྱུར་དེ་འདྲ་སྤོང་གི་ཡོད། འདི་ལ་བརྟེན་ནས་བྱུང་མེད་དེའི་རྒྱུ་གྱི་ཟླ་བྱེད་སྤྲུལ་རྣམས་ལས་ཕྱོད་ཆེ་བར་འགྱུར། སྤར་སྤྲུལ་སྤྲུལ་དུ་འཁོར་རྒྱུ་ཨ་མི་མ་པུ་འདྲུས་རྒྱལ་ལ་འཆིང་སྤོང་ཐེབས་པ་དེས་པ་ལེན་ཀྱི་རྫས་རྣམས་བསྐྲུངས་ཤིང་། དེས་རིགས་རྫས་ལྷན་པར་བྱེད་པ་རྩི་ལྟ་བུ་བཞིན། འདིར་ཡང་ཟླ་བྱེད་སྤྲུལ་རྣམས་ལ་འཆིང་ཞིང་སྤོམ་པ་དེས་ལུས་སྤྲུལ་ལ་ཚུར་ཚོལ་བྱུང་བའི་བར་འཕྲིན་གཏོང་མཁན་གྱི་སྤྲི་རྫས་རིགས་བསྐྱེད་པའི་རིགས་རྫས་མང་དག་ཅིག་ཡར་སྤྲུལ་བྱེད་པ་རེད། འདི་ལྟར་དུ་འཐབ་ཚོལ་བར་འཕྲིན་གཏོང་མཁན་གྱི་སྤྲི་རྫས་མང་པོ་ཞིག་ལ་བར་སྤྲི་བེར་ལ། དེ་དག་གིས་དེས་ཅན་དང་དེས་ཅན་མིན་པའི་ནད་འགོག་ལ་ལན་གྱི་རིགས་གཉིས་ཀར་སྤོངས་འདྲིན་སྤྲུལ་པར་རམ་འདེགས་བྱེད། དེ་ཡང་ནད་འགོག་མ་ལག་གི་སྤྲུལ་རིགས་མི་འདྲ་བ་ལོ་མོ་བར་བར་སྤྲི་ཡི་རྣམས་པ་མི་འདྲ་བ་འཆིང་འདོན་བྱེད་ལ། དེ་དག་ལས་བར་སྤྲི་འགའ་རེ་ནི་གཉན་ཁའི་རིགས་དེས་བསྐྱེད་(དཔེ་རིམ། ༩༩)དེ་འདྲ་ཁོ་ནར་ལ་ལན་སྤོང་ཆེད་དུ་སྤྲུལ་ཡོད།

ཟླ་བྱེད་སྤྲུལ་དག་གིས་འཆིང་འདོན་བྱས་པའི་བར་སྤྲི་ཡི་རིགས་ལག་ཅིག་གིས་དེས་ཅན་མིན་པའི་ནད་འགོག་ལ་ལན་གྱི་ཆ་ཤས་གཞན་ཞིག་སྤོང་བར་བྱེད་ཅིང་། དེ་འདྲའི་ཆ་ཤས་དེར་ཁ་སྐྱོང་ཡན་ལག་བེར། (དེ་ནི་དེས་ནད་འགོག་མ་ལག་བྱིངས་ལ་ཁ་སྐྱོང་བྱེད་པ་ལས་ཐ་སྤྲད་དེ་ལྟར་བཀག་སུ་རེད།) དེ་ཡང་ནད་གཞི་སྤོང་རྒྱུ་འགའ་ཞིག་གིས་ཁ་སྐྱོང་ཡན་ལག་དེ་འདྲའང་དེོས་སྤྲུལ་ཡར་སྤོང་གི་ཡོད། ཁ་སྐྱོང་ཡན་ལག་འདི་རིགས་ནི་སྤྲི་གསུམ་ལྟ་བུ་འཕེལ་འགྱུར་གྱི་ཕྱོགས་ནས་བལྟས་ན་མིའི་འགྲོ་བ་ནས་ཏ་ཅང་རྒྱུ་ཐག་རིང་བའི་སྤྲི་དེོས་ཉེ་རིགས་ཁྲོད་དུ་འདྲེད་དུ་ཡོད་ལ། འདིས་ལན་ལག་འདི་ནད་གཞི་སྤོང་རྒྱུ་ལ་འཐབ་ཚོལ་གྱི་ཐབས་བྱས་ཚུལ་དུ་ལོ་དོས་ལ་མང་པོའི་རིང་འཚོ་གནས་བྱས་ཡོད་པར་སྤོང་སྤོང་བྱེད།

དེ་ལ་ཁ་སྐྱོང་ཡན་ལག་འདིས་ཐབས་འཕྲུལ་མི་འདྲ་བ་བཞི་ལ་བརྟེན་ནས་ནད་གཞི་སྤོང་རྒྱུ་དག་ལ་འགོག་ཚོལ་བྱེད་ལ། ཐབས་འཕྲུལ་དེ་དག་གི་ཁོངས་སྤྲུལ་ཚུར་ཚོལ་བ་རྣམས་ལ་ལྷིས་བཞིག་གཏོང་བ་དང་། སྤོང་རྒྱུ་དེ་རྣམས་འདྲུས་རྒྱལ་གྱིས་འཕྲུལས་པར་བྱས་ཏེ་ཟླ་བྱེད་སྤྲུལ་དག་གིས་ལས་སྤོང་པོར་བཟའ་རུང་བར་བཟོས་པ་དང་། འགོག་ཚོལ་གྱི་བྱ་བར་རམ་འདེགས་འཐོབ་ཆེད་ནད་འགོག་མ་ལག་གི་ལན་ལག་གཞན་དག་ཀྱང་སྤྲུལ་བྱེད་པ་བཅས་ཆུད་ཡོད། དཔེར་ན། ཁ་སྐྱོང་ཡན་ལག་འདིས་ནད་གཞི་སྤོང་རྒྱུ་དག་ལ་དཀའ་སྤྲུལ་(ནད་འགོག་མ་ལག་ཏུ་གཏོགས་པའི་ཁྲོག་དཀའ་སྤྲུལ་)འཕྲུང་དུ་འདྲུག་ཆེད་རྫས་འབྲེལ་ཕྱོགས་བསྐྱེད་བཀོལ་སྤོང་བྱེད་ཀྱི་ཡོད། དེ་ནས་དཀའ་སྤྲུལ་དག་གིས་ནད་གཞི་སྤོང་རྒྱུ་རྣམས་གཞི་རྒྱུར་རམ་འདེགས་བྱེད་པ་རེད།

གཉན་ཚད་ནི་ནད་འགོག་བྱེད་མི་ཁོངས་ཀྱི་དེས་ཅན་མིན་པའི་ལ་ལན་རྣམས་ཞིག་རེད། འདི་གཉན་ཁ་བྱུང་བའི་རྫས་སྤྲུལ་བར་སྤྲི་དག་གིས་སྤོང་ཞིང་སྤོངས་འདྲིན་བྱེད་ས་ཞིག་རེད། དེ་ལ་གཉན་ཚད་གྱིས་གཉན་ཁ་འབྱུང་སའི་ཉེ་འཁྲིལ་གྱི་ཁྲོག་ཚད་གཉན་ཁ་ཞིང་ཆེད་རྒྱས་པའི་རྒྱུ་བྱེད་ལ། འདིས་ཆ་ལུལ་དེར་ཁྲོག་མང་བ་རྒྱག་ཏུ་འདྲུག་པ་དང་། དེ་ལ་བརྟེན་ནས་ཆ་ལུལ་དེར་ནད་གཞི་སྤོང་རྒྱུ་དག་ལ་འགོག་ཚོལ་བྱེད་པའི་འདྲུས་རྒྱལ་མང་བ་འབྱོར་ཐུབ། དེ་དང་དུས་མཚུངས་སྤྲུལ་གཉན་ཚད་གྱིས་ཁྲོག་ཚད་ཆོགས་གཉིས་སྤོང་པར་བྱེད་ལ། དེ་ལ་བརྟེན་ནས་ནད་འགོག་ལ་ལན་དུ་གྱུར་པའི་འདྲུས་རྒྱལ་རྣམས་གཉན་ཁ་ལོག་སའི་ཆ་ལུལ་དུ་ཐིགས་ཏེ་གཉན་ཁར་འགོག་ཚོལ་བྱེད་ཐུབ། གཉན་ཚད་ལངས་པའི་བྱེད་མི་འདིས་བྲག་རྩ་ཅན་གྱི་སྤོངས་འབྱུར་སྤོང་ལ། རགས་ཟ་སྤྲུལ་མང་ཆེ་བ་དང་ཟླ་བྱེད་སྤྲུལ་གྱི་རིགས་གཞན་དག་ཀྱང་ཁྲོག་ལས་ཐོན་ནས་ནད་གཞི་སྤོང་རྒྱུ་དག་ལ་འགོག་ཚོལ་བྱེད་ཆེད་གཉན་ཁའི་ཆ་ལུལ་དུ་རྒྱ་བ་རེད། འདི་ལྟར་ཆ་ལུལ་བྱེད་ཐུག་དག་ཏུ་བྱུང་བའི་ལ་ལན་བྱེད་ལུས་ཀྱིས་སྤོངས་པའི་སྤྲི་པོའི་ལུས་སྤྲུལ་སྤྲི་ཡོངས་ཀྱི་ཤོད་ཚད་སྤར་ཏེ་ཚད་ནད་སྤོང་བྱེད། དེ་ལྟར་གཉན་ཁར་འགོག་ཚོལ་བྱེད་པའི་ནད་འགོག་མ་ལག་ལ་རམ་འདེགས་བྱེད་པའི་ཆ་ནས་ཚད་ནད་ལ་དགོ་མཚན་ཡོད་མོད། འོན་ཀྱང་འདི་སྤྲུལ་སྤྲུལ་དུ་ཡུན་རིང་གནས་པའམ། ཡང་ན། དེ་ལ་བརྟེན་ནས་ལུས་ཀྱི་ཤོད་ཚད་ཏ་ཅང་འཕར་ཆེ་དཀའ་ཉེན་བཟོ་བྱེད།

SPECIFIC IMMUNE RESPONSE

Chances are that the non-specific immune responses we just discussed would be enough to kill bacteria invading the couple's bodies. The non-specific system is always ready to respond and fight foreign invaders at a moment's notice. We also have a powerful partner to the non-specific response and that is the adaptive, specific immunity response. The specific immune response, on the other hand, takes a few days to get going, but amazingly it develops in us to specifically kill particular types of pathogen, even though we've never experienced those pathogens before.

How does this happen? Two general types of cells are important here: **T-cells** and **B-cells**. Both types begin their lives inside bones in bone marrow, where B-cells continue to develop and from where T-cells move to the thymus (a gland near your heart) to finish maturing. Mature T and B-cells, also referred to as **lymphocytes**, are in **lymph nodes**. Lymph is the material that contains immune system molecules and resides in the lymph nodes and lymph-containing organs like the spleen and tonsils. Figure 34 shows the lymphocytes and their life histories.

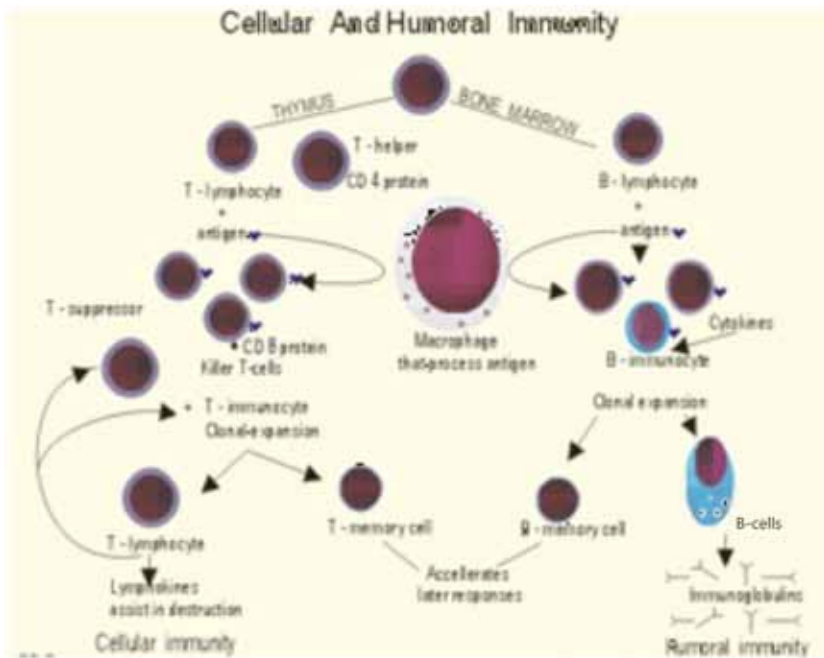

Figure 34: Life histories of human lymphocytes, from New Human Physiology, 2nd Edition, Paulev-Zubieta

IN DEPTH: SELF VS. NON-SELF

Although this sounds like some profound Buddhist philosophical problem, it is how immunologists refer to a major challenge of the immune system: to ensure the system only attacks foreign cells and not its own host cells. An intricate system has evolved in humans, so that during development immune system cells that are made that would attack self are removed from the system early. Nevertheless, many debilitating diseases known as auto-immune diseases do exist in which immune systems attack normal host cells, causing, as you can imagine serious health issues.

Viruses and bacteria have the advantage of being able to adapt quickly, literally within hours and within one organism. Some of the most insidious human diseases in history have resulted from these pathogens directly attacking the very system that is attacking

ངེས་པ་ཅན་གྱི་ནད་འགོག་ཡ་ལན།

སྤྱིར་ན་ངེད་ཚོས་གོང་ཅམ་དུ་སྤྲོད་ཟེན་པའི་ངེས་ཅན་མིན་པའི་ནད་འགོག་ཡ་ལན་དེ་དག་གཅིག་ཕུས་ཀྱང་སྤར་གྱི་ཚུ་
 ལྷག་དེའི་ལུས་ལ་ཚོལ་བའི་ཕྱ་སྤྱི་ནད་ཚམས་གསོད་སྤྱད་པ་ལྟར། མ་ཟད། ངེས་ཅན་མིན་པའི་མ་ལག་དེ་ནི་བརྗོད་ལན་ཞིག་
 འཕྲོར་མ་ཐག་ཕྱིའི་གནོད་པར་ཡ་ལན་དང་འགོག་ཚོལ་ཕྱིན་རྒྱུ་རྟག་ཏུ་ཡོད་ཀྱི་ཡིན་པར་ཡོད། དེའི་ཐོག་ཏུ། ངེས་ཅན་
 མིན་པའི་ནད་འགོག་ཡ་ལན་དེར་རམ་འདེགས་ཕྱིན་པའི་ཡ་ལན་མ་ལག་སྟོབས་ཆེ་ཞིང་བརླུན་འགྲུའི་ལྷན་ལ་
 གཞན་ཞིག་ཀྱང་ཡོད་ལ། དེ་ནི་ནད་འགོག་ཡ་ལན་གྱི་མ་ལག་ངེས་ཅན་ཟེར་བ་དེ་རེད། དེ་ཡང་སྤར་མ་དང་མི་འདྲ་བར་
 ངེས་ཅན་ནད་འགོག་ཡ་ལན་འདི་དངོས་སུ་ལས་ལ་ཞུགས་པར་ཉིན་གསུམ་འགོར་གྱི་ཡོད་ཡོད། འོན་ཀྱང་དོ་མཚན་ཆེ་
 བ་ཞིག་ལ་འདི་ཉིད་ནད་གཞི་སྤོང་རྒྱུན་གྱི་རིགས་ངེས་བཟུང་དེ་འདྲ་ལ་དམིགས་བརྟུགས་ཏེ་གསོད་ཚོལ་ཕྱིན་པའི་དོ་
 བོར་འཚར་འཕེལ་ཕྱིན་ལ། དེས་གསོད་ཚོལ་ཕྱིན་པའི་ནད་གཞི་སྤོང་རྒྱུན་གྱི་རིགས་དེ་རྣམས་དོ་བདག་སྐྱེ་བོ་དེས་སྤར་
 གཏན་ནས་ཉམས་སུ་མ་སྤོང་བ་དེ་འདྲ་ཡིན་ཡང་ཚོགས་པ་རེད།

འདི་རིམ་ལྗང་འབྲུང་འཕེལ་ན། འདིར་ཕྱ་སྤྱི་དུ་རིགས་སྤྱིར་བཏང་བ་གཉེས་དང་འབྲེལ་བ་ཡོད། དེ་དག་ནི་དེ་ཕྱ་
 ཕྱང་དང་སྤེ་ཕྱ་སྤྱི་བཅས་རེད། ཕྱ་སྤྱི་རིགས་འདི་གཉེས་ཀའི་ཚེ་རྒྱུན་ནི་འུས་པའི་ནད་སྤྱི་གི་རྒྱུ་མར་ནད་འགོ་
 ཚུགས་གྱི་ཡོད་ལ། དེར་སྤེ་ཕྱ་སྤྱི་རྣམས་སུ་མཐུན་དུ་འཚར་འཕེལ་ཕྱིན་བཞིན་ཏུ་གནས་ཤིང་། དེ་ཕྱ་སྤྱི་རྣམས་
 ཆ་ལྷུལ་དེ་ནས་ཐོན་ཏེ་བྱང་མེན་ལ་གནས་སྤོར་ཕྱིན་ཅིང་། དེར་གཞི་ནས་ཁོ་ལག་རྒྱུགས་པར་འགྲུབ་གྱི་ཡོད། དེ་ཡང་
 ཁོ་ལག་རྒྱུགས་པའི་དེ་ཕྱ་སྤྱི་དང་སྤེ་ཕྱ་སྤྱི་(འདི་དག་ལ་ཚུ་མེར་ཕྱ་སྤྱི་ཞེས་ཀྱང་བརྗོད་)འདི་རྣམས་མེན་མཐུན་
 བྱང་དུ་འཁོད་ཡོད། དེ་ལ་ཚུ་མེར་ཞེས་པ་ནད་འགོག་མ་ལག་གི་འདུས་རྒྱུ་རིགས་འཁྲུང་བའི་རྒྱུ་དེ་ལ་ཟེར་ཞིང་།
 རྒྱུ་རྒྱ་དེ་ཉིད་མེན་མཐུན་བྱང་དུ་གནས་ཡོད། དེ་བཞིན་དུ་ཚུ་མེར་འཁྲུང་བའི་དབང་པོ་དཔེར་ན་མཚན་པ་དང་གྲེ་ག་
 བཅས་གྱི་ནད་དུ་འབྲུག་གནས་པ་རེད། དཔེ་རིས། ༡༩ ཡིས་ཚུ་མེར་ཕྱ་སྤྱི་དག་དང་དེ་དག་གི་ཚེའི་བྱང་རབས་མཚན་
 འབྲེལ་ཕྱིན།

གཏིང་ཚུགས་པའི་ལྷ་ཞིག་ བདག་གམ་བདག་མེད།

འདིར་སྤར་ཚོད་དུ་ནད་པའི་ལྷ་སྤྱད་དང་འབྲེལ་
 པའི་གནད་དོན་ཟེབ་མོ་ཞིག་སྤོང་བ་ལྷ་སྤྱད་སྤོང་
 མོད། འོན་ཀྱང་དོན་དངོས་སུ་ནི་འདི་ནད་འགོག་མ་
 ལག་དང་འབྲེལ་བའི་མགོ་རྒྱུ་གཙོ་ཆེ་ཞིག་ལ་ནད་
 འགོག་རིག་པ་བ་དག་གི་ལྷ་སྤྱད་ལེགས་མཚོན་གྱི་
 ཡོད། མགོ་རྒྱུ་དེ་ནི་ཕྱ་སྤྱི་རྣམས་བཅོན་འཇུག་ཕྱིན་པའི་
 རྒྱུ་མེད་གྱི་ཕྱ་སྤྱི་ཁོ་ན་ལ་མ་ལག་དེས་འགོག་
 ཚོལ་ཕྱིན་པ་མ་གཏོགས། གནས་ཚང་རང་ཁོངས་གྱི་
 ཕྱ་སྤྱི་དག་ལ་དེས་འགོག་ཚོལ་མི་ཕྱིན་པར་འག་
 ཐེག་ཕྱ་སྤྱི་དེ་རེད། དེ་ཡང་སྤྱིར་ན་འཕེལ་འགྲུའི་
 རྒྱུ་ཐག་ཁོད་མིའི་ལུས་པོར་ཞིབ་རྒྱུས་ཅན་གྱི་མ་
 ལག་ཅིག་འཕེལ་འགྲུའི་བྱང་ཡོད་ཅིང་། དེ་ལ་བརྟེན་
 བྱས་འཚར་འཕེལ་བརྒྱུད་རིམ་ནད་སྤོང་རྒྱུ་ཕྱིན་པ་
 པའི་ནད་འགོག་མ་ལག་ཁོད་ཕྱ་སྤྱི་དང་འག་ཞིག་རང་
 གིས་རང་ལ་འགོག་ཚོལ་ཕྱིན་ཉིན་ཡོད་རིགས་རྣམས་
 མ་ལག་དེས་སྤར་ནས་ཕྱིར་འཁྲུང་ཕྱིན་གྱི་ཡོད། དེ་
 ལྷ་ནད་འདྲ་དུ་འགོག་བྱངས་རང་ཚོལ་ནད་རིགས་
 སུ་འབོད་པ་ལུས་སྟོབས་རྒྱུད་ཕྱིན་གྱི་ནད་མང་དག་
 ཅིག་འབྲུང་གིན་ཡོད་ལ། འདི་དག་གིས་རང་ཁོངས་
 གནས་ཚང་དེའི་ཕྱ་སྤྱི་རྣམས་མཐུན་དེ་འདྲ་ལ་འབྲུ་
 འགོག་ཚོལ་ཕྱིན་པ་རེད། དེས་ན་ཚོད་ཀྱིས་ཀྱང་
 ཚོད་དཔག་ལུས་པ་བཞིན། དེ་ལ་བརྟེན་ནས་འཕྲོད་
 བརྟེན་དང་འབྲེལ་བའི་གནད་དོན་ཚབས་ཆེ་རིགས་
 སྤོང་གི་ཡོད།

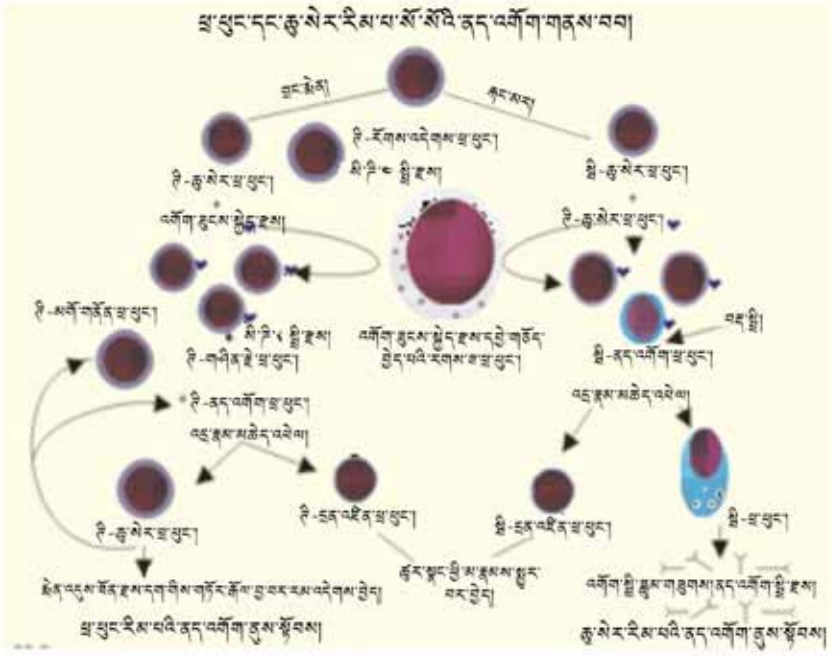

དཔེ་རིས། ༡༩ མིའི་ཚུ་མེར་ཕྱ་སྤྱི་དག་གི་ཚེའི་འཁོར་རྒྱུ། པོར་ལེབ་རྒྱ་སྤེ་ཏེ་ཡིས་བརྒྱུས་པའི་དཔེ་དཔ་མིའི་ལུས་འཕམས་གྱི་
 གནས་ལུགས་གསར་པ་“ཞེས་པའི་དཔར་ཐངས་གཉེས་པ་ལས་སྤོངས།

དེ་ལ་དུག་སྤོང་དང་ཕྱ་སྤྱི་དག་ལ་དམིགས་བསལ་བྱང་ཚོས་ཤིག་ཡོད་པ་ནི། དེ་དག་མཚུགས་སྤྱིར་སྟོན་བརླུན་
 འཕྲོད་ཕྱིན་ལུས་པ་སྤེ། ཚུ་ཚོད་འགའ་རེ་ཅམ་གྱི་ནད་རྒྱུ་དུ་དང་། དེ་ཡང་སྤེ་དངོས་གཅིག་རང་གི་ནད་དུ་
 བརླུན་འཕྲོད་ཕྱིན་སྤྱད་པ་དེ་རེད། བྱང་གཞི་སྤོང་རྒྱུན་འདི་དག་ལ་འགོག་ཚོལ་ཕྱིན་པར་ཞུགས་པའི་མ་ལག་
 དེ་ག་རང་ལ་ནད་གཞི་སྤོང་རྒྱུན་འདི་དག་གིས་རྒྱུར་དངོས་སུ་འགོག་ཚོལ་ཕྱིན་པའི་འབྲས་བུར། བྱང་རབས་
 ལོ་རྒྱུས་ནད་མིའི་འགྲོ་བར་ཐོག་པའི་ཆེས་འཇུག་གིས་ཅན་གྱི་ནད་ཡམས་སལ་ཆེ་བ་ཕྱིར་དོད་ཡོད། ཞེ་ཏེ་

them. This is the case with AIDS (acquired immune deficiency syndrome), the plague of the 20th and 21st century. AIDS is caused by a virus that specifically attacks human immune systems; the virus enters T-cells by binding to one of its receptors and quickly begins to kill those T-cells and spread to others. When the immune system of someone with AIDS is thus decimated, it is no longer able to fight off infections, and infections that would normally be quickly vanquished by the immune system, can instead lead to serious illness and death.

T-cells are responsible for one type of specific immune response called cell-mediated immunity. B-cells are responsible for the other type of specific immune response called antibody-mediated immunity.

Macrophages and **dendritic cells** become activated when they detect proteins (referred to as **antigens**) on the surface of invading pathogens. The macrophages and dendritic cells then eat the pathogens, entirely degrading most of them, but saving some proteins from the pathogens to display on their surfaces. This is how macrophages get their name: antigen-presenting cells (APCs). The cells then carry the information in their antigens, very specific information about the invader, to the T-cells in the lymph nodes. The APCs find the lymph nodes thanks to chemotaxis. The T-cells have receptors that recognize the antigens presented by the APCs.

Two general types of T-cells in the lymph nodes await the antigen-presenting cells: Helper T-cells and Cytotoxic ('cyto' for cell, 'toxic' for deadly) T-cells. The T-cells have thousands of different T-cell receptors. When one Helper T-cell receptor recognizes the antigen being presented by the APC, the two cells bind and the Helper T-cell secretes a growth factor that stimulates it and other activated Helper T's to grow bigger and divide by mitosis. This process is called clonal expansion, because now clones, or exact copies, of Helper T-cells which happened to recognize the antigen of the pathogen invaded. Some of the activated Helpers move to the site of infection and attract other parts of the immune system to come and attack the invaders, others remain as Memory T cells to remember this specific type of infection in case it happens again, and still others are involved in activating specific immune response (antibody-mediated immunity).

At the same time APCs are activating Helper T-cells in the lymph nodes, they are also activating Cytotoxic T-cells in a similar manner. Once these Cytotoxic T-cells receive the antigen information about the invader, they also expand clonally and move to the site of infection. Here, as their name suggests, these cells attack and destroy the pathogen.

(འབྲུལ་ཐོབ་ནད་འགོག་ཉམས་སྐྱོན་གྱི་རྟགས་འདྲེས་)སྒྲུ། ཏུས་རབས་ཉི་ཤུ་དང་ཉེར་གཅིག་གི་ནད་ཡམས་འདི་ཡང་
ཐོག་མར་འབྲུལ་ཚུལ་དེ་ལྟར་རེད། ཨེ་ཇི་འདི་མིའི་རྒྱུད་ཀྱི་ནད་འགོག་མ་ལག་དག་ལ་དམིགས་བརྒྱུགས་ཏེ་འགོག་
ཚོལ་བྱེད་པའི་དུག་སྲིབ་ཞིག་གིས་སྐྱོད་གི་ཡོད། དེའི་ཚུལ་ཡང་། དུག་སྲིབ་དེས་ཉི་ལྷུ་ལྷུ་ལེན་པ་གང་ཡང་རུང་
བཞིག་ལ་འཆིང་སྐྱོར་བྱེད་པའི་སྐོ་ནས་སྤྲུལ་དེའི་ནད་དུ་ལྷགས་ལ། དེ་ནས་སྐྱོར་བར་ཉི་ལྷུ་ལྷུ་དེ་དག་གསོད་འགོ་
བརྒྱུན་ཞེས་གཞན་དག་ལ་འབྲུལ་གྱི་ཡོད། ཚུལ་འདི་ལྟར་དུ་ཨེ་ཇི་ནད་ཀྱིས་ཟུན་པའི་སྐྱོ་ལོ་དེའི་ནད་འགོག་མ་ལག་
ཉ་ཅང་ཉམས་སྐྱོད་དུ་བཏང་ཞེས། མ་ལག་དེས་སྤར་བཞིན་གཉན་ཁ་དག་ལ་གདོང་ལེན་བྱེད་མི་བཏུབ། དེར་མ་ཟད།
རྒྱུན་དུ་ནད་འགོག་མ་ལག་གིས་འབྲུལ་མར་གཞོན་གྱི་གཉན་ཁ་དག་གིས་ཀྱང་ད་གཞིང་ནད་གཞི་དྲག་པོ་དང་འཆི་
སྐྱོན་སྐྱོད་གི་ཡོད།

དེ་ཡང་ཉི་ལྷུ་སྐྱོད་ཚུལ་སྤྲུལ་བརྒྱུད་པའི་ནད་འགོག་རང་བཞིན་དུ་འབོད་པ། རྒྱུན་འགོག་ལ་ལན་དེས་ཅན་པའི་
རིགས་གཅིག་ལ་འབྲུལ་འཁུར་ལ། དེ་བཞིན་དུ་སྐྱོ་སྤྲུལ་ཚུལ་འགོག་གཞུགས་བརྒྱུད་པའི་ནད་འགོག་རང་བཞིན་
དུ་འབོད་པ། དེས་ཅན་གྱི་ནད་འགོག་ལ་ལན་རིགས་གཞན་ཞིག་ལ་འབྲུལ་འཁུར་བ་རེད།

དེ་ལ་ཚུར་ཚོལ་བྱེད་པའི་ནད་གཞི་སྐྱོད་ཀྱི་ཕྱི་ངོས་སུ་ཆགས་པའི་སྐྱི་ཇས་(འདི་དག་ལ་འགོག་བྱུངས་སྐྱེད་
ཇས་ཞེས་སུ་འབོད།)དེ་རྣམས་རགས་ཟ་སྤྲུལ་དང་ཆེབ་ལག་སྤྲུལ་དག་གིས་ཤེས་ཚོར་བྱུང་ཅ་ན་སྤྲུལ་དེ་དག་
ལ་ལྟར་འཁུར་ལ། དེ་ནས་རགས་ཟ་སྤྲུལ་དང་ཆེབ་ལག་སྤྲུལ་དེ་དག་གིས་ནད་གཞི་སྐྱོད་ཀྱི་དེ་དག་ཟ་བར་
བྱེད། དེའི་སྐོ་ནས་དེ་དག་ལས་མལ་མོ་ཆེ་གཉན་ནས་ཉམས་སྐྱོད་དུ་གཏོང་བ་རེད། དེ་ལྟར་འདྲ་ནད་གཞི་སྐྱོད་ཀྱི་ནད་
དག་ལས་ཐོབ་པའི་སྐྱི་ཇས་འགའ་ཞིག་སྤྲུལ་དེ་དག་(རགས་ཟ་སྤྲུལ་དང་ཆེབ་ལག་སྤྲུལ་)གི་ཕྱི་ངོས་སུ་འཇགས་
བཏུག་པའི་སྐོ་ནས་ཉར་ཆོགས་བྱེད་ཀྱི་ཡོད། བྱེད་ཚུལ་འདི་ལ་བཞིན་ནས་རགས་ཟ་སྤྲུལ་དག་ལ་འགོག་བྱུངས་སྐྱེད་
ཇས་འདོན་པའི་སྤྲུལ་ཞེས་པའི་མིང་ཐོགས་སོ། དེ་ནས་སྤྲུལ་དེ་དག་གིས་རང་རང་གི་འགོག་བྱུངས་སྐྱེད་ཇས་ནང་
གི་ཆ་འཕྲིན་(ཚུར་ཚོལ་བྱེད་མཁན་དག་དང་འབྲེལ་བའི་ཆ་འཕྲིན་དམིགས་བཀའ་བ་)དེ་མེན་མཉུན་སྦྲུག་གི་ཉི་ལྷུ་
སྤྲུལ་དག་གི་བར་དུ་འོར་འདྲིན་བྱེད་པ་རེད། དེ་ཡང་འགོག་བྱུངས་སྐྱེད་ཇས་འདོན་པའི་སྤྲུལ་དག་གིས་མེན་མཉུན་
འཚོལ་རྟེན་ཐུབ་པ་དེ་ནི་ཇས་འབྲེལ་སྤྱོད་སྐྱོད་ཀྱི་མཐུ་ལས་ཡིན་པ་དང་། འགོག་བྱུངས་སྐྱེད་ཇས་འདོན་པའི་སྤྲུ་
སྤྲུལ་དག་གིས་འཁུར་བའི་འགོག་བྱུངས་སྐྱེད་ཇས་རྣམས་དོ་རྟགས་གཙོད་པའི་སྐོ་ལེན་པ་དེ་འདྲའི་སྤྲུལ་དག་ལ་
ཡོད་པ་རེད།

མེན་མཉུན་ནད་སྦྲུག་དུ་ཉི་ལྷུ་སྤྲུལ་གི་ནད་གསེས་རིགས་སྐྱིར་བཏང་བ་གཉིས་ཀྱིས་འགོག་བྱུངས་སྐྱེད་ཇས་འདོན་པའི་
སྤྲུལ་རྣམས་ལ་སྦྲུག་ནས་བསྐྱེད་ཡོད། དེ་དག་ནི་རྟོགས་འདེགས་ཉི་ལྷུ་སྤྲུལ་དག་དང་དུག་ཅན་ཉི་ལྷུ་སྤྲུལ་(འདིའི་
'cyto' ཞེས་པ་སྤྲུལ་དང་། 'toxic' ཞེས་པ་དུག་ཅན་ལ་ལོ་བ་རེད།)བཅས་རེད། དེ་ཡང་ཉི་ལྷུ་སྤྲུལ་ལ་ཉི་ལྷུ་
སྤྲུལ་སྐྱོ་ལེན་པ་རིགས་མི་གཅིག་པ་སྤོང་སྤྲུག་མང་པོ་ལྷན་ལ། འགོག་བྱུངས་སྐྱེད་ཇས་འདོན་པའི་སྤྲུལ་གིས་འཁུར་
ཞིང་གཏོང་པའི་འགོག་བྱུངས་སྐྱེད་ཇས་ཤིག་ནམ་ཞིག་རྟོགས་འདེགས་ཉི་ལྷུ་སྤྲུལ་སྐྱོ་ལེན་པ་གཅིག་གིས་དོ་རྟགས་ཚོད་
པ་ན། དེ་འདྲའི་རྟོགས་འདེགས་ཉི་ལྷུ་སྤྲུལ་དེས་འཚོར་སྐྱོ་སྐྱོད་ཀྱི་ཞིག་འཆིང་འདོན་བྱེད་ལ། སྐྱོད་ཀྱིན་དེས་རྟོགས་
འདེགས་ཉི་ལྷུ་སྤྲུལ་དེ་དང་ལྟན་ཟུན་པའི་རྟོགས་འདེགས་ཉི་ལྷུ་སྤྲུལ་གཞན་དག་སྤར་བས་ཇེ་ཆེར་སྐྱེ་བྱུང་ལྟུག་པ་དང་།
སྐྱེད་སྤྲུལ་ཉེས་གྱེས་ཀྱི་ལམ་ནས་འབྱུང་འཁུར་ཐེབས་སུ་འཇུག་པ་རེད། བྱེད་རིམ་འདི་ལ་དོ་འདྲ་སྐྱེད་མཚེད་ཟེར་ལ།
དེའི་རྒྱ་མཚན་ནི་མཚམས་འདི་ནས་རྟོགས་འདེགས་ཉི་ལྷུ་སྤྲུལ་དག་གི་དོ་འདྲ་སྐྱེ། དེ་དག་གི་འདྲ་བཤུས་དོ་མ་དག་
གིས་ནད་གཞི་སྐྱོད་ཀྱི་དུག་གི་ལུས་ལ་ཆགས་པའི་འགོག་བྱུངས་སྐྱེད་ཇས་རྣམས་དོ་རྟགས་གཙོད་པའི་སྐོ་ནས་དེ་དག་
ལ་འགོག་ཚོལ་བྱེད་འགོ་ཚུགས་པས་རེད། དེ་ཡང་ཡར་སད་པའི་རྟོགས་འདེགས་ཉི་ལྷུ་སྤྲུལ་གི་ཞིང་ནས་ལག་
ཅིག་གཉན་ཁའི་ཆ་ལུལ་དེར་བྱིན་ཏེ། རྒྱུན་འགོག་མ་ལག་གི་ཡན་ལག་གཞན་རྣམས་རང་ཚོལ་སུ་བཀྲུག་ནས་ཚུར་
ཚོལ་བར་ཁ་གཏད་བྱེད་པར་བསྐྱུལ་ལ། དེ་དག་ལས་ཁག་གཞན་ཞིག་གཉན་ཁ་འདི་རིགས་སྐྱོད་མར་ཡང་འབྱུང་རུང་
པའི་སྤྲིད་ཚོད་ལ་ག་སྐྱིག་གི་སྤྱོད་སུ་ཉི་ལྷུ་སྤྲུལ་གི་དོ་འདྲ་སྐྱེད་ཀྱི་དོ་འདྲ་སྐྱེད་ཀྱི་ལུས་ལ་ཉམས་སྐྱོད་ཁའི་རྣམ་པ་བྱེ་བྲག་པ་འདི་
ཉིད་མ་བརྗེད་པར་གཞུང་ལ། དེ་དག་ལས་ད་དུང་ལག་ཅིག་ནི་ནད་འགོག་ལ་ལན་དེས་ཅན་(འགོག་གཞུགས་བརྒྱུད་
པའི་ནད་འགོག་རང་བཞིན་)དེ་འདྲ་ཡར་སྐྱོད་བར་ལྷགས་སོ།

དེ་ལ་འགོག་བྱུངས་སྐྱེད་ཇས་འདོན་པའི་སྤྲུལ་དག་གིས་མེན་མཉུན་ནད་སྦྲུག་དུ་རྟོགས་འདེགས་ཉི་ལྷུ་སྤྲུལ་རྣམས་
ཡར་སྐྱོད་བཏང་དུས་མཚུངས་སུ། དེ་དག་གིས་དུག་ཅན་ཉི་ལྷུ་སྤྲུལ་དག་ཀྱང་སྤར་སྐྱོར་བྱེད་ལྷགས་གཅིག་པའི་སྐོ་ནས་
ཡར་སད་པར་བྱེད། དེ་ཡང་ཚུར་ཚོལ་པའི་སྐོར་གྱི་འགོག་བྱུངས་སྐྱེད་ཇས་ཆ་འཕྲིན་དེ་དུག་ཅན་ཉི་ལྷུ་སྤྲུལ་འདི་རྣམས་
ལ་སོན་མ་ཐག་སྤྲུལ་དེ་དག་གི་དོ་འདྲ་སྐྱེད་ཅིང་འཕེལ་བའི་སྐོ་ནས་དེ་དག་གཉན་ཁའི་སྤྱོད་སུ་བཏོད་པར་བྱེད།
དེ་དག་གི་མིང་ནས་གསལ་བ་བཞིན། ལྷགས་འདིར་སྤྲུལ་འདི་དག་གིས་ནད་གཞི་སྐྱོད་ཀྱི་དེར་ཚོལ་ཞིང་ཉམས་
སྐྱོད་པར་བྱེད་དོ།

B-cells do two things: (1) just like macrophages and dendritic cells, they digest pathogens and display antigens on their surfaces and (2) they produce antibodies. Antibodies are proteins that bind very specifically to pathogens' antigens; the shapes of the antigen and the antibody are complementary. Each single B-cell makes only one specific antibody, but it can make many copies of it. Much like T-cells then, B-cells must learn, via antigen presentation, specific information about the invader. When they do, they too become activated, growing in size and dividing to make many copies of themselves, each of which can produce large amounts of antibody specific to the pathogen. This process is assisted by Helper T-cells.

Activated Helper T-cells recognize the B-cells that are binding foreign antigen; the Helper T's secrete cytokines that then stimulate those B-cells to grow and divide. The mature B-cells then produce **antibodies**, proteins specific to the invader. The antibodies leave the lymph nodes and travel to the site of infection where they bind the antigens on the surface of the invaders and kill them. As is the case with T-cells, some mature B-cells, rather than produce antibodies, stay in the lymph as Memory B-cells.

Because the specific immune system remembers specific infections by storing mature B- and T-cells that were made in response to that infection, if the same infection occurs again, the specific immune response is much faster. So, let's say our couple drinking chai both get exposed to bacteria A from their chai cups, but it so happens that a few years ago the woman suffered from and fought off an infection by this bacteria, while the man has never experienced bacteria A before. The man's non-specific immune system starts attacking the bacteria, but it takes his specific immune system a few days to get going, so he might be sick for a few days. On the other hand, the woman's immune system remembers the previous infection and her B- and T-cells that had been made years ago to fight bacterium A, quickly respond without a lag time to the infection of bacteria A. Thus, the woman probably does not get sick, or gets much less sick than her husband.

CIRCULATION

How does energy and different molecules—such as all the immune system molecules we've just discussed—move long distances from one part of our couple's bodies to the other? Organisms have evolved circulatory systems to solve this challenge; our system is a cardiovascular system that includes the heart, blood vessels, and blood (Figure 35).

The transport medium of our cardiovascular systems is blood, and blood is composed of three kinds of cells—the white blood cells or leukocytes of the immune system we just learned about, red blood cells, and platelets. The blood is pumped by the heart, the special muscle we discussed above, through blood vessels to and from all parts of your body.

Battles between pathogens and hosts are continually occurring during evolution. The pathogen is evolving mechanisms to evade the host immune system and the host is evolving mechanisms to counter them. This is a back and forth and eternal battle. Recall from our discussion earlier in this primer, that one theory of why sex evolved in the first place is as a mechanism to evolve and develop new and diverse responses to pathogens.

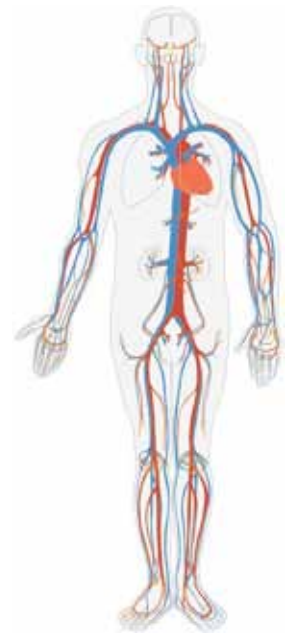

Figure 35: The circulatory system consists of the heart, blood vessels, and the blood itself.

**གཤིང་ཚུགས་པའི་ལྷ་ཞིབ། བྱང་གཞི་སློང་རྒྱུན་
རྒྱལ་གྱི་འཕེལ་འགྱུར་བྱུང་རིམ།**

འཕེལ་འགྱུར་བྱུང་རིམ་ཞིང་བྱང་གཞི་སློང་རྒྱུན་དག
དང་དེ་དག་གི་གནས་ཚང་དུ་གྱུར་པའི་ལུས་སྲུང་
དབར་འཇུག་འཛིང་སྲ་མཐུན་དུ་འབྱུང་གིན་ཡོད།
དེ་ཡང་ནད་གཞི་སློང་རྒྱུན་དག་གི་ནད་གནས་ཚང་
དེའི་ནད་འགོག་མ་ལག་ལས་འབྲུལ་སྲུང་པའི་ཐབས་
ཚུལ་རྒྱུན་མར་འཕེལ་འགྱུར་བྱུང་ལ། དེ་དང་དུས་
མཚུངས་སུ་གནས་ཚང་དེའི་ནད་དུའང་ནད་གཞི་
སློང་རྒྱུན་དག་ལ་ཁ་གཏད་གཅོག་པའི་ཐབས་ཚུལ་
རྒྱུན་དུ་འཕེལ་འགྱུར་བྱུང་ཡོད། དེས་ན་འདི་ནི་སར་
རྒྱག་ཚུར་རྒྱག་ཚུལ་གྱི་གཏན་ནས་མཚམས་མི་ཚོད་
པའི་འཇུག་ཚོད་ཀྱི་རྒྱལ་པ་ཞིག་ཡིན། ཞོར་དུ་སློན་
འགྲུའི་སློབ་དེབ་འདིའི་ནང་དེད་ཚོས་བརྒྱབ་སུམ་པའི་
གོས་སྲུང་ཞིག་འདིར་ཕྱིར་དྲན་བྱེད་འོས་པ་ནི། ཐོག་
དང་པོར་འདོད་སྲུང་མཚན་མ་ཕྱིར་འབྲུབ་གོས་པའི་
རྒྱ་མཚན་འགྲེལ་བརྗོད་བྱེད་པའི་ཚུགས་སྲ། དེ་ཉིད་
ནད་གཞི་སློང་རྒྱུན་དག་ལ་སློང་རྒྱུའི་ཡ་ལན་གྱི་རྒྱུ་
པ་མི་གཅིག་པ་དང་རྒྱལ་པ་གསར་པ་སློང་འདོན་
བྱེད་པའི་ཐབས་འབྲུལ་གྱི་རྒྱལ་པ་དེའི་འཕེལ་
འགྱུར་བྱུང་ཚོགས་པར་བརྟམས་པའི་རིགས་པའི་གཞུང་
ལུགས་
དེ་རེད།

དེ་ལ་སྤི-སྤ་སྲུང་དག་གིས་བྱ་བ་གཉིས་བརྒྱབ་སྟེ། དང་པོ། རགས་ཟུང་སྲུང་དང་ཚེབ་ལག་སྲུང་དང་འདྲ་བར། སྤ་སྲུང་
འདི་དག་གིས་ནད་གཞི་སློང་རྒྱུན་རྒྱལ་ལ་སློང་ནས་དེ་དག་གི་ལུས་རིས་སུ་འགོག་བྱུངས་སྟེ། རྒྱུང་སྲུང་ལ་འགྲེལ་པར་
བྱེད་ལ། གཉིས་ལ། དེ་དག་གིས་འགོག་གཞུགས་སྟེ། འདོན་བྱེད་པ་རེད། དེ་ཡང་འགོག་གཞུགས་དག་གི་ནད་གཞི་སློང་
རྒྱུན་དག་ལ་བརྟེན་པའི་འགོག་བྱུངས་སྟེ། རྒྱུང་སྲུང་དུ་འཛིང་སྲོམ་བྱེད་པའི་སྤི་རྒྱུས་ཀྱི་རིགས་ཤིག་ཡིན། འགོག་
གཞུགས་དང་འགོག་བྱུངས་སྟེ། རྒྱུང་སྲུང་གི་བོད་དུའི་ཐབས་ཀྱི་ཐབས་ཚུན་ཁ་འགྲིག་པོ་ཡོད། དེ་ཡང་སྤི-སྤ་སྲུང་ཁེར་རྒྱུང་
རེ་རེས་འགོག་གཞུགས་ཀྱི་རིགས་དམིགས་བཟའ་བ་རེ་ཅོམ་བཟོ་འདོན་བྱེད་མོད། འོན་ཀྱང་དེས་དེའི་འདྲ་བཟུམ་མོན་
ཚེ་བཟོ་སྟབས། དེས་ན་དེ་སྤ་སྲུང་རྒྱལ་ལ་དང་ཚེས་འདྲ་བར། འགོག་བྱུངས་སྟེ། རྒྱུང་སྲུང་འདོན་པའི་ཐབས་ལམ་བརྒྱུད་སྤི-སྤ་
སྲུང་དག་གིས་ཀྱང་རྒྱུང་སྲུང་ལ་བའི་དེས་པོ་དེའི་སློང་ཆ་འཕྲིན་དེས་བཟུང་རྒྱལ་ལ་དེས་རྒྱལ་ལོན་བྱེད་དུ་གོས་ཤིང་།
དེ་ལྟར་བྱེད་པ་ན། སྤ་སྲུང་དེ་དག་ཉིད་ཀྱང་སང་ཅིང་བོངས་ཚད་རྒྱས་པར་འགྱུར། མཐར་འདྲིའི་འགོ་འགྱུར་ཐེབས་
གྱིན་དུ་སོ་སོའི་འདྲ་བཟུམ་མང་དག་ཅིག་བཟོ་བ་དང་། དེ་དག་རེ་རེས་ནད་གཞི་སློང་རྒྱུན་སོ་སོར་དམིགས་བཟའ་རན་
པའི་འགོག་གཞུགས་ཀྱི་ཁ་གྲངས་ཏ་ཅང་མང་པོ་སྟེ། འདོན་བྱེད། བྱེད་རིམ་འདིར་རོགས་འདེགས་དེ་སྤ་སྲུང་དག་གིས་
རམ་འདེགས་བྱེད་པ་རེད།

དེ་ཡང་རྒྱས་མེད་ཀྱི་འགོག་བྱུངས་སྟེ། རྒྱུང་སྲུང་ལ་འཛིང་ཞིང་སྟོམ་པའི་སྤི-སྤ་སྲུང་དེ་དག་གི་སང་སྟོང་ཐེབས་པའི་རོགས་
འདེགས་དེ་སྤ་སྲུང་དག་གིས་དོ་རྟགས་གཅོད་ལུས་ལ། དེ་ནས་རོགས་འདེགས་དེ་སྤ་སྲུང་དག་གིས་བརྗོད་སྟེ། འཛིང་
འདོན་བྱས་པ་དེས་སྤི-སྤ་སྲུང་དེ་དག་སྟེ། འཛིང་བྱེད་པ་དང་འགྲེལ་བྱེད་པར་སྐུལ་སློང་བྱེད། དེ་ནས་ཁོ་ལག་རྒྱུགས་
པའི་སྤི-སྤ་སྲུང་དག་གིས་རྒྱུང་སྲུང་ལ་འཛིང་དུ་དམིགས་པའི་སྤི་རྒྱུས་ཀྱི་དོ་བོར་གྱུར་པའི་འགོག་གཞུགས་སྟེ།
འདོན་བྱེད། དེ་ནས་འགོག་གཞུགས་དེ་དག་མེན་མཐུད་དག་ནས་ཐོན་ཏེ་གཉན་ཁའི་འབྲུལ་དུ་བཟོད་ལ། དེར་དེ་དག་གིས་
རྒྱུང་སྲུང་ལ་འཛིང་བྱེད་ཀྱི་དོས་སུ་འགོག་བྱུངས་སྟེ། རྒྱུང་སྲུང་ལ་འབྲུང་པའི་སྟོན་སྲུང་རྒྱུང་སྲུང་ལ་འཛིང་བྱེད་པར་བྱེད།
དེ་སྤ་སྲུང་དག་ལ་མཐོང་བ་བཞིན། ཁོ་ལག་རྒྱུགས་པའི་སྤི-སྤ་སྲུང་འགྲེལ་འདེགས་འགོག་གཞུགས་སྟེ། འདོན་བྱེད་རྒྱུའི་
ཚབ་བྱ། དན་འདོན་སྤི-སྤ་སྲུང་དག་གི་དོ་བོར་རྒྱུང་ནད་སྲུག་ཏུ་སྐྱེས་ཐུག་འཆའ་བར་བྱེད་དོ།

དེ་ཡང་གཉན་ཁ་དེས་བཟུང་བ་དེར་ཡ་ལན་གྱི་རྒྱུང་སྲུང་གྲུས་པའི་ཁོ་ལག་རྒྱུགས་པའི་སྤི-དང་དེ་སྤ་སྲུང་དེ་
དག་ནད་འགོག་མ་ལག་དམིགས་བཟའ་བ་དེས་ཉར་ཚགས་བྱས་ཡོད་པ་ལ་བརྟེན་ནས་མ་ལག་དེས་གཉན་ཁ་བྱེ་བྲག་
པ་དེ་དྲན་པའི་ལུས་དུ་བཟུང་བར་གྱུར་ལ། དེར་བརྟེན་གལ་ཏེ་གཉན་ཁའི་རིགས་དེ་ཉིད་གཞི་སློང་སྲུང་ཡང་འབྱུང་ཚོ།
དེས་ཅན་གྱི་ནད་འགོག་ཡ་ལན་དེ་སྲུང་བས་ཆེས་སྲུང་བར་སློང་བྱེད་ཀྱི་ཡོད། དེ་ཡང་དེས་མཚོན་ཏེ་བཤད་ན་འདི་ལྟར།
སྐབས་འདིའི་རྗེ་ལ་རོལ་བཞིན་པའི་བཟུང་ཚོ་གཉིས་པོར་སོ་སོའི་རྗེ་ལ་ནས་སྤ་སྲུང་གི་འགོས་པའི་དབང་དུ་བཏང་
ལ། ཁོང་གཉིས་ནས་བྱུང་མེད་དེར་ལོ་ཤས་གོང་ཅོམ་དུ་སྤ་སྲུང་གི་རིགས་དེ་ག་རང་གིས་བསྐངས་པའི་གཉན་ཁ་ལོག་
པར་མ་ཟད། དེ་ལས་རྒྱལ་པར་རྒྱལ་པར་གྱུར་ཡོད་ཀྱང་། རྒྱུས་པ་དེར་དེ་སྟོན་སྲུང་གི་འགོས་པའི་གཉན་ཁ་ལོག་པར་
མེད་པའི་དབང་དུ་བཏང་ན། དེ་ལེགས་སྐབས་འདིར་རྒྱུས་པ་དེའི་རྒྱུད་ཀྱི་དེས་ཅན་མིན་པའི་ནད་འགོག་མ་ལག་གིས་
སྤ་སྲུང་དེར་འགོག་རྒྱུད་པའི་ལས་འགོ་འབྲུལ་དུ་སློང་མོད། ཁོང་གི་རྒྱུད་ཀྱི་དེས་ཅན་གྱི་ནད་འགོག་མ་ལག་དེ་ལས་
ལ་འཇུག་པར་ཉན་ཤས་ཀྱིས་འགོར་ཤས་ཆེ་བར་འགྱུར་དེས་པས། རྒྱུས་པ་དེ་ཉན་ཤས་རིང་ནད་ཀྱིས་མནར་ཡང་སྟེད་པ་
རེད། དེ་ལས་སྟོན་སྲུང་མེད་དེའི་རྒྱུད་ཀྱི་ནད་འགོག་མ་ལག་དེས་སྲུང་གི་གཉན་ཁ་དེ་མ་བརྗོད་པར་དྲན་སྟབས་པར་མ་
ཟད། སྤ་སྲུང་གི་དེར་འགོག་རྒྱུད་པའི་སྤི-སྤ་སྲུང་དེ་དག་སྟེ། རྒྱུས་པ་དེའི་རིགས་ཀྱི་སྤ་སྲུང་དེ་ཚོས་སྐབས་
འདིར་སྤ་སྲུང་གིས་བསྟེད་པའི་གཉན་ཁ་འགོར་ཐོགས་མེད་པར་ཡ་ལན་འབྲུལ་དུ་སློང་བྱེད། དེར་བརྟེན་བྱུང་མེད་དེ་
དེ་ལེགས་ཀྱིས་གཉན་ཁ་མི་མནར་བའོ། མནར་ཡང་རྒྱུས་པ་དེར་སྟོན་ཏེ་ནད་གཞི་ཏ་ཅང་ཡང་བའི་འབྱུང་དེས་རེད།

འཁོར་སློང་།

ང་ཚོས་སློན་ཅོམ་དུ་སྟེང་བའི་ནད་འགོག་མ་ལག་གི་འདུས་རྒྱུ་དེ་ཀུན་མཁོ་བའི་རུས་པ་དང་འདུས་རྒྱུ་གི་རིགས་མི་
འདྲ་བརྒྱུས་སྟེ། སྤ་སྲུང་དེ་གཉིས་ཀྱི་ལུས་པོའི་ཆ་ཤས་གཅིག་ནས་གཞན་ཞིག་བར་ཏེ། རྒྱུང་ཐག་རིང་པོ་དེ་འདྲར་རི་སྟོར་
བཟོད་སྟབས་བཟའ་ཞིན། དཀའ་རྒྱུ་འདི་མེད་ཆེད་སྟེ། དེས་རྒྱུས་ལ་འཕེལ་འགྱུར་བྱུང་རིམ་ཞིང་འཁོར་སློང་མ་ལག་དེ་
འདྲ་ཕྱིར་འབྲུལ་ཡོད་ལ། དེ་ཡང་མིའི་རྒྱུད་ཀྱི་དེ་འདྲའི་མ་ལག་གི་སྟེང་རྒྱུང་རྒྱུང་མ་ལག་ཡིན་ཞིང་། དེར་སྟེང་འཕམས་དང་། འགྲུག་
རྒྱུང་དང་། འགྲུག་གཤེར་བཅས་འདུས་ཡོད། (དཔེ་རིས། ༡༥)།

དེ་དམིགས་སྟེང་རྒྱུང་རྒྱུ་ལག་ནད་གི་རྒྱུ་ལ་འདོན་བརྒྱུད་ལམ་ནི་འགྲུག་གཤེར་ཡིན་ལ། དེ་ནི་སྤ་སྲུང་རིགས་གསུམ་གྱིས་གྲུབ་
ཅིང་། དེ་དག་ནི་འགྲུག་དཀར་སྤ་སྲུང་དང་། མིང་གཞན་ནད་འགོག་མ་ལག་གི་དཀར་སྤ་སྲུང་དག་སྟེ། གང་ཞིག་གི་སྟོར་དེད་
ཚོས་སྟོན་ཅོམ་དུ་སྟེངས་ཐེན་པ་དེ་དང་། འགྲུག་དམར་སྤ་སྲུང་དག་དང་། འགྲུག་ཞིབ་བཅས་རེད། དེ་ཡང་སྟེང་འཕམས་ཏེ།
གོང་དུ་དེད་ཚོས་གོས་སྲུང་བྱས་པའི་ཤ་གི་སྤི་སྤི་གོང་བྱ་དམིགས་བསམ་ལ་ཅན་དེས་ང་ཚོའི་རྒྱུད་ཀྱི་འགྲུག་གཤེར་དེ་ང་ཚོའི་
ལུས་ཀྱི་ཆ་ཤས་ཐམས་ཅད་དུ་མར་རྒྱུང་འབྲུད་གཏོང་བྱེད་དེ་འདོན་བྱེད་ཡོད།



དཔེ་རིས། ༡༥ འཁོར་སློང་མ་ལག་གི་ཁོངས་སྲ། འགྲུག་
གཤེར་ཡོད་པ་སྟེངས་མེད་ཐོག་ དེའི་སྟེང་སྟེང་འཕམས་དང་
འགྲུག་རྒྱུང་འགྲུག་གཤེར་འདུས་ཡོད།

The use of vaccinations to prevent illness is based on the principle of 'priming' the specific immune system. The vaccine contains anti-gens of a particular disease-causing agent—not enough of the antigen to make you seriously ill, but enough to activate your specific immune system to make memory T- and B-cells. Thus, if you are exposed to the full-blown actual pathogen later, you have a much quicker and more efficient response to it and are less likely to become ill.

We just discussed white blood cells in detail. The additional, important thing to realize here is that the cardiovascular system is the mechanism (along with the lymphatic system discussed below) that allows both specific and non-specific immune cells to reach infected parts of the body. A superb video of this process in the larger context of cell biology is available at <http://www.youtube.com/watch?v=MMrvmZ2i1sE&feature=related>.

Besides providing cells and transport for the immune system to fight infections, blood also provides transport for oxygen, a required resource for energy production. Without oxygen provided from the cardiovascular system, cells and organs die. It is the erythrocytes or red blood cells that carry oxygen. Red blood cells have a shape and flexibility that allows them to easily and quickly flow through your blood vessels. Like leukocytes, erythrocytes are made inside your bones. The specific protein that carries oxygen in red blood cells is called **hemoglobin** (Figure 36).

Platelets, another blood component, are like small pieces of cells; they do not even have nuclei, but move through the blood waiting for any damage to blood vessels to occur. When it does, platelets bind to the edges of the injured vessels and begin to send out signals to other platelets, which then, again using chemotaxis, gather and clump at the injury, forming an initial clot or blockage, so that bleeding stops.

While this first platelet-clot forms, a more permanent clotting mechanism gets going. Like many of the signaling processes we've discussed in biology, this process happens via a cascade of reactions (Figure 37) among proteins, known specifically as clotting factors, that activate in a series to form a fibrous plug at the site of injury. This plug traps other cells in the blood and becomes stronger.

The fluid non-cell part of your blood is called plasma and it makes up a bit more than half of your blood by volume. Plasma is about 90% water and about 10% proteins. Plasma proteins are divided into three separate classes: one class is involved in regulating blood clotting; another class includes hormones and hormone-carriers which play a role both in blood-clotting and in carrying fats and cholesterol; and the third class contains proteins involved in the immune response. Plasma proteins are also important in maintaining the pressure of your blood in the vessels and the proper pH (see LSP11) in your vessels.

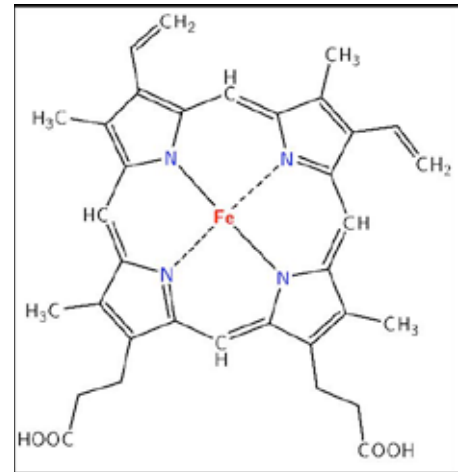

Figure 36: A heme. Hemoglobin consists of four heme groups bound to a globin protein. Each heme group contains an iron ion which can bind oxygen.

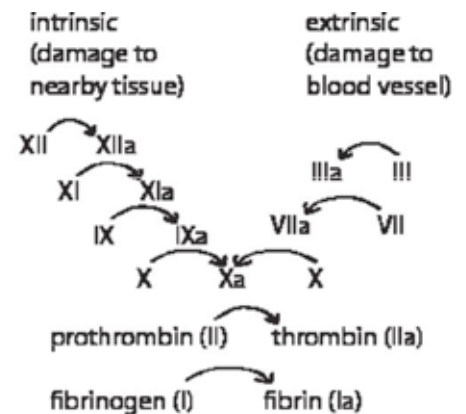

Figure 37: In the blood clotting cascade, many factors are activated. Here are shown two different types of damage (intrinsic and extrinsic) and the protein factors they activate to eventually cause clotting. III, IIIA, VII, VIIA, IX, IXA, X, XA, XI, XII and XIIA are all different protein clotting factors activating each other in cascades as indicated that ultimately result in the production of fibrin which causes a permanent blood clot.

BLOOD VESSELS

Our couple's cardiovascular systems use three types of tubes or vessels to transport blood and its molecules (Figure 38): (1) **arteries** carry blood from the heart to the rest of the body; (2) at the sites of delivery, arteries narrow into vessels called **capillaries** that penetrate deep into tissues and organs; and (3) capillaries join to form **veins** that carry blood that's released its oxygen back to the heart to get more oxygen. There are so many capillaries (around 50 miles worth!) in us that every single one of our trillions of cells is close to at least one.

The walls of arteries and veins are rubbery and strong and little can pass through them, but gases and other nutrients are exchangeable through the capillaries between blood and cells and tissues. In response to signals from the nervous system, blood vessels grow wider (dilate) and narrower (constrict) in order to regulate the blood's pressure and to which organs it is distributed.

THE HEART

All blood vessels lead to or from the heart, since your blood moves in a constant circle throughout your body. Your heart is made of strong muscle attached to a protein network and has four parts or chambers (Figure 39). The septum separates the right atrium and ventricle from the left atrium and ventricle. Your heart has one-way valves, atrioventricular (AV) valves, to ensure that the blood moves through it in only one direction.

The chai-drinking couple's blood moves through two circuits: **pulmonary circulation** and **systemic circulation** (Figure 40). Pulmonary refers to the lungs. The lungs are a pair of large organs in the couple's chests that fill with air when they breathe in. This air contains oxygen needed by their bodies—all cells—to produce energy. So, the pulmonary and systemic circulation systems are devoted to obtaining oxygen from air in their lungs and moving it to all their cells. Later in the cycle, the systems circulate carbon dioxide, obtained from the cells in exchange for oxygen, back to their lungs to be breathed out when they exhale.

The blood leaves the heart through the pulmonary arteries, the only arteries in the body in which the blood holds very little oxygen. The pulmonary arteries bring this blood into the lungs where it moves into smaller and smaller vessels, eventually reaching the thin-walled pulmonary capillaries that cover the air sacs in the lungs; the air sacs contain the oxygen in the air you have breathed in. Here, this oxygen diffuses into the blood and then into the pulmonary veins (the only veins in the body that carry blood with a lot of oxygen) and then to the left atrium.

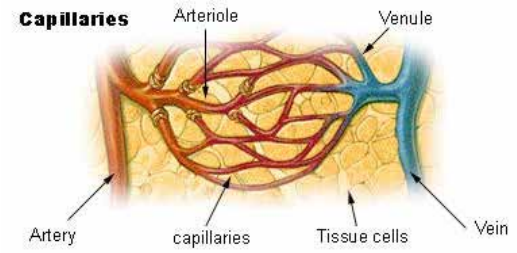

Figure 38: Arteries carry blood from the heart to the rest of the body. Veins carry blood back to the heart. Capillaries are sites of oxygen exchange.

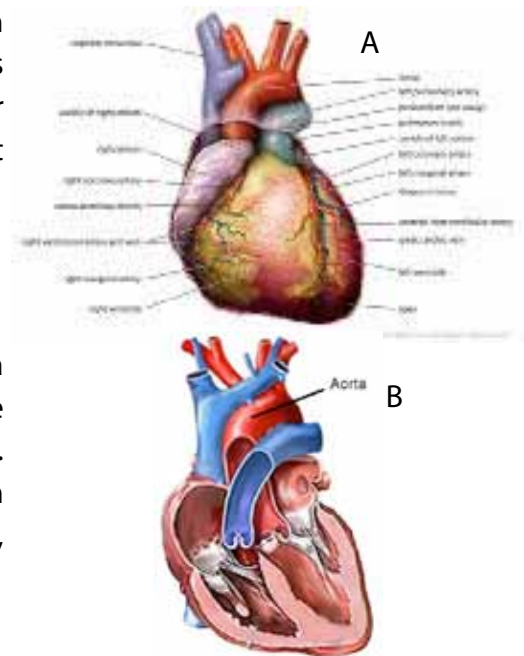

Figure 39: Here we see the heart in two perspectives: on the top (A) is the whole heart and below (B) is a cross-section.

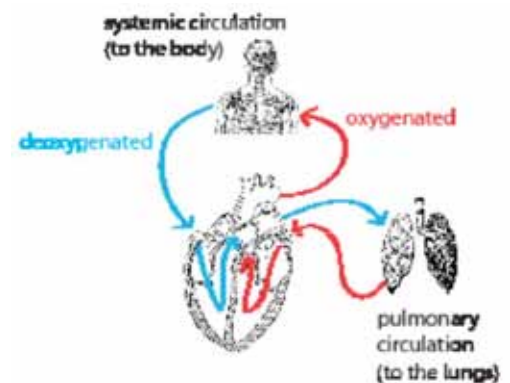
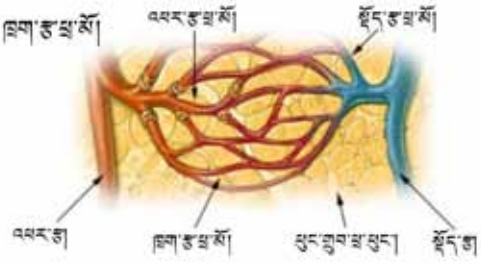

Figure 40: Blood moves through the pulmonary circuit to the lungs and through the systemic circuit to the rest of the body.

ཁག་ཅི།



དཔེ་རིགས། ༡༧ འཕམ་ཚད་གཤིས་སྒྲིབ་ཁམས་ནས་ཁག་ཅི་རྒྱུ་ལྡན་པའི་ལུས་ཀྱི་ཆ་ལག་གྱིངས་ལ་སྐྱེལ་འདྲིན་བྱེད་ལ། རྒྱུན་ཚད་གཤིས་ནི་སྒྲིབ་ཁམས་ལ་ཁག་ཅི་རྒྱུ་ཚུར་ནང་འདྲིན་བྱེད་པ་རེད། འཚོ་རྒྱུད་དངོས་ལྷན་ལ་ལེན་བྱེད་པ་ནི་ཁག་ཅི་སྐྱོད་པ་རེད།

ང་ཚོའི་བཟང་ཚོ་གཉེས་ཀྱི་སྒྲིབ་ཚ་མ་ལག་གིས་ཁག་དང་དེའི་འདུས་རྒྱལ་རིགས་འདྲིན་གཏོང་བྱེད་པར་སྐྱབས་ལམ་མཐུ་གྱུ་རིགས་གསུམ་པེད་སྒྲིབ་བྱེད་ལ་(དཔེ་རིགས། ༡༧)། དེ་དག་ལས། ༡)འཕམ་ཚ་ལིས་སྒྲིབ་ཁམས་ནས་ལུས་ཀྱི་ཆ་ལག་གུན་ཏུ་ཁག་གཤེར་འོར་འདྲིན་བྱེད་པ་དང་། ༢)མཐམ་ཁག་དེ་བསྐྱེད་ལས་འཕྲོར་མཚམས་སུ་འཕམ་ཚ་དེ་དག་ཁག་ཚ་སྐྱོར་འབྲོང་པའི་སྐྱབས་ལམ་སྐྱོད་ལ་མཐུ་གྱུ་མར་གྱུས་ཆེས་སུང་གྲུབ་དང་དབང་པོ་དག་གི་སྐྱེད་འཚང་བར་བྱེད་པ་རེད། ༣)ཁག་ཚ་སྐྱོར་ཁམས་འདུས་པ་ལས་སྐྱོད་ཚ་གྲུབ་ཅིང་། དེས་རང་གི་འཕྲུལ་རྒྱུ་འཚོ་རྒྱུ་སྐྱེལ་འདྲིན་བྱེད་པའི་ཁག་དེ་དག་སྒྲིབ་ཁམས་ལ་སྐྱར་ཞིང་དབོར་ཏེ་འཚོ་རྒྱུད་ལྷག་མ་སྐྱར་ཏུ་འདུག་གི་ཡིད། དེ་ལྟར་དེད་ཚོའི་ལུས་སུང་ནང་ཁག་ཚ་སྐྱོར་དེའི་རིགས་ཏ་ཅང་མང་བས་(མེ་ལེ་ ༥༠ རྒྱུར་དང་རིང་སྐྱར་དོ་མཉམ་)དེད་ཚོའི་རྒྱུད་ཀྱི་སྐྱབས་ཁག་གི་ཆེད་ལྡན་དུ་མའི་ཁྲོད་ནས་གཅིག་གྲུང་མ་ལུས་པར་རེ་རེ་ནས་ཉུང་མཐར་ཡང་དེ་ལྟར་ཁག་ཚ་སྐྱོར་གཅིག་གི་ཉེ་འཁྲིལ་སུ་འཁོད་ཡོད་པ་རེད།

འཕམ་ཚ་དང་སྐྱོད་ཚའི་གྲུང་སྐྱབས་དག་ནི་ཤེད་མོ་བཟང་ཞིང་། འཕྲིག་གི་རང་གཤིས་དང་མཚུངས་པ་དང་། གང་ཅི་ཞིག་གྲུང་དེའི་བརྒྱུད་ནས་སིམ་དཀའ་བ་ཞིག་ཡིན། དེ་ལྟ་བུར་རྒྱུད་ཚུལ་གྱི་རིགས་དང་བརྒྱུད་ཚུལ་གྱི་རིགས་གཞན་དག་ནི་ཁག་ཚ་སྐྱོར་དག་བརྒྱུད་ནས་ཁག་དང་། སྐྱབས་དག་དང་། སྐྱར་གྲུབ་དག་གི་དབར་ཕན་ཚུན་བརྗེ་ལེན་བྱེད་ཏུ་སྒྲིབ་པ་རེད། དབང་ཚ་ལག་ནས་སོན་པའི་བར་འཕྲིན་རྒྱུ་ལམ་ལ་ལེན་གྱི་རྒྱུ་ལ་དུ་ཁག་ཚ་དག་གི་ཞིང་ཁབ་རྒྱུང་བ་དང་བསྐྱེད་པ་བཅས་བྱེད་པ་ནི། ཁག་གི་གཞོན་གྲུགས་སྐྱངས་འདྲིན་བྱེད་པའི་ཆེད་དང་། ཁག་གཤེར་འབྲེམ་གཏོང་བྱེད་པའི་ལུས་ཀྱི་དབང་པོ་དག་ལ་སྐྱར་སྐྱོད་བྱེད་པའི་ཆེད་གྲུང་རེད།

སྒྲིབ་།

ཁྲིད་རྒྱུད་ཀྱི་ཁག་གཤེར་དེ་ཁྲིད་ཀྱི་ལུས་པོའི་ཚོན་ཡོངས་སུ་བར་མ་ཆད་པར་རྒྱ་བཞེན་ཏུ་གནས་པར་བརྟེན། ཁྲིད་ཀྱི་ཁག་ཚ་སྐྱོར་ཅད་ཡང་ན་སྒྲིབ་ཁམས་ཀྱི་ཚོགས་སུ་བར་རྒྱུག་པའམ། ཡང་ན་སྒྲིབ་ཁམས་ནས་རྒྱུར་འཕྲོན་པའི་རྒྱལ་དུ་འཁོད་ཡོད། དེ་ཡང་ཁྲིད་ཀྱི་སྒྲིབ་ཁམས་ནི་སྐྱོད་ཚུལ་གྱི་དྲ་ཚོགས་ཤིག་དང་སྐྱེལ་བའི་ག་གནད་ཤེད་མོ་ལས་གྲུབ་ལ། དེར་དུ་སྐྱབས་སུ་བས་བཞེད་ཅིང་(དཔེ་རིགས། ༡༩)དེ་དག་གི་ཁོངས་ནས་གཤམས་ཀྱི་སྒྲིབ་སྐྱབས་སྐྱོད་སྐྱར་དང་། གཤམ་ཀྱི་སྒྲིབ་སྐྱབས་སྐྱོད་སྐྱར་དེ། གཉེས་ཚུན་གཉེས་པོའི་བར་ན་སྐྱབས་གྲུང་གིས་ཚོད་ནས་ཡོད། ཁྲིད་ཀྱི་སྒྲིབ་ཁམས་ལ་ཁ་ཚོགས་གཅིག་རང་དུ་འབྲེལ་བའི་སྐྱོད་འདབ་སྐྱེ། སྐྱོད་སྐྱབས་སྐྱེ་འདབ་ཏུ་འབྲོང་པ་དེ་འདྲ་ཡོད་པ་དེས་སྒྲིབ་ཁམས་རྒྱུད་ཏུ་ཁག་དེ་ཁ་ཚོགས་གཅིག་རང་དུ་རྒྱ་རྒྱུ་འདུག་གི་ཡོད།

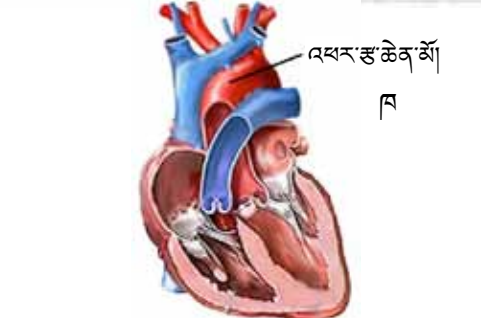
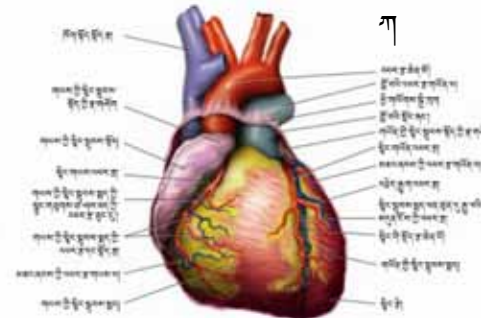

དཔེ་རིགས། ༡༩ འདིར་ང་ཚོས་མཐོང་བའི་མིའི་སྒྲིབ་ཁམས་ཀྱི་སྐྱོད་ཚོགས་གཉེས་པོ་ནི། སྐྱོད་དུ་།།༡)སྐྱོད་ཁམས་ཉིལ་པོའི་རྒྱམ་པ་དང་། འོག་ཏུ་།།༢)དེའི་འཕྲོད་གཤམས་ཀྱི་རྒྱམ་པ་བཅས་རེད།

ཤོར་གི་ར་འཕྲུང་བཞེན་པའི་བཟང་ཚོ་གཉེས་པོ་དཔེར་འབྲེལ་ན། ཁོར་གཉེས་རྒྱུད་ཀྱི་ཁག་དེ་བཟོད་ལམ་མི་འདྲ་བ་གཉེས་བརྒྱུད་དེ་རྒྱུག་ཅིང་། དེ་དག་ནི་སྐྱོད་ཁག་ལམ་དང་མ་ལག་ཁག་ལམ་བཅས་རེད་(དཔེ་རིགས། ༢༠)། བཟོད་ལམ་དང་པོའི་མིང་ལྷན་གྱི་pulmonary (པ་ལ་མོ་ན་རི་)ཞེས་པ་སྐོ་བར་གོ་ལ། དེ་ནི་སྐྱེ་བོ་རྒྱམས་དབྱུགས་ནང་དུ་བརྒྱབ་པའི་ཆེ་ཡན་ལག་གང་ཞིག་རྒྱུད་གིས་ཁེངས་པར་གྱུར་པའི་དབང་པོ་ཆེན་པོ་རྒྱུད་གཅིག་པོ་སྐྱེ་བོའི་བྲང་ཞིག་གི་ཐད་དུ་ཆགས་པ་དེར་ཟེར། དབྱུགས་དེའི་ནང་དུ་འཚོ་དབྱུགས་འདུས་ཡོད་ལ། དེ་ནི་སྐྱེ་བོའི་ལུས་སྐྱེ། དེའི་རྒྱུད་ཀྱི་སྐྱབས་མ་ལུས་པ་གུན་ལ་མཐོའིང་། དེ་ལ་བརྟེན་ནས་དེ་དག་གིས་ལུས་པ་བསྐྱེད་སྐྱུབ། དེས་ན་སྐོ་བ་དང་ལུས་ཀྱིངས་ཀྱི་ཁག་ལམ་མ་ལག་དག་ནི་དབྱུགས་ནང་གི་འཚོ་རྒྱུད་དེ་སྐོ་བའི་ནང་དུ་འདྲིན་པ་དང་། དེ་ནས་སྐྱབས་ཀྱི་ལུས་པ་གཏོང་བ་རེད། འཁོར་རྒྱུན་དེའི་མཐུག་མཐར་སྐྱར་ཡང་འཁོར་རྒྱུན་མ་ལག་དེ་དག་གིས་འཚོ་དབྱུགས་དངས་པའི་ལུས་དུ་སྐྱབས་དག་ལས་ཁར་སྐོར་འཚོ་རྒྱུད་ཉེས་འཕྲུར་རྒྱུར་སྐྱོར་ཏེ་སྐོ་བར་གྱིར་དངས་ཆེས་དབྱུགས་འབྲིན་པ་དང་མཉམ་དུ་ཕྱིར་དབྱུང་དུ་འདུག་གི་ཡོད།

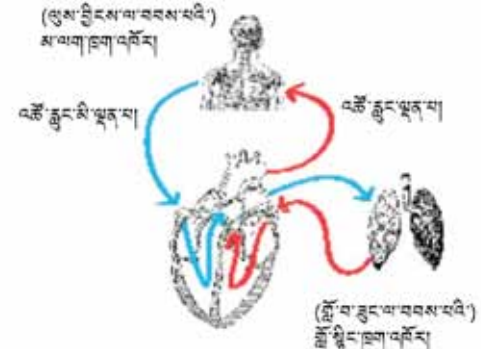

དཔེ་རིགས། ༢༠ ཁག་གཤེར་རྒྱུ་ལམ་སྐྱོད་ཁག་ལམ་བརྒྱུད་སྐོ་བར་རྒྱ་བ་དང་། མ་ལག་ཁག་ལམ་བརྒྱུད་ལུས་ཀྱིངས་ལ་རྒྱ་བ་རེད།

སྐོ་བའི་འཕམ་ཚ་དག་བརྒྱུད་དེ་ཁག་སྒྲིབ་ཁམས་ནས་ཕྱིར་འཕྲོན་གྱི་ཡོད་ལ། སྐོ་བའི་འཕམ་ཚ་དག་ནི་ལུས་ཀྱི་འཕམ་ཚ་སྐྱོར་ཅད་ཀྱི་ཁོངས་ནས་འཚོ་རྒྱུད་ཆེས་ཉུང་དུ་གཞུང་བའི་ཁག་གཤེར་རྒྱུགས་གཅིག་ལྷན་དེ་རེད། སྐོ་བའི་འཕམ་ཚ་དག་གིས་སྐོ་བར་ཁག་གཤེར་འཕྲོན་པར་བྱེད་ལ། དེར་ཁག་གཤེར་དེ་ཉིད་ཚ་ལམ་རྒྱུང་བ་རྒྱུད་བཟོད་དེ་མཐར་སྐོ་བའི་ཚོན་གྱི་རྒྱུད་གི་རྒྱལ་པ་ཡོད་ཆད་ལ་ཁུབ་ནས་ཡོད་པའི་གྲུང་པགས་སུ་བ་མོ་ཅན་གྱི་སྐོ་བའི་ཁག་ཚ་སྐྱོར་དག་ལ་འཕྲོར་བ་རེད། དེ་ལ་རྒྱུད་གི་རྒྱལ་པ་དེ་དག་གི་ནང་ཁྲིད་ཀྱིས་བརྒྱབས་པའི་དབྱུགས་ཁྲིད་ཀྱི་འཚོ་རྒྱུད་དེ་རྒྱུད་ཡོད་པས། མཚམས་དེར་འཚོ་རྒྱུད་དེ་རྒྱམས་ཁག་གཤེར་གྱི་ནང་སིམ་གྱི་ཡོད། དེ་རྗེས་ཁག་གཤེར་དེ་ཉིད་སྐོ་བའི་སྐྱོད་ཚ་དག་(ལུས་ཀྱི་སྐྱོད་ཚ་སྐྱོར་ཅད་ཀྱི་ཁོངས་ནས་འཚོ་རྒྱུད་ཆེས་མང་ཤོས་སུ་གཞུང་བའི་ཁག་གཤེར་རྒྱུགས་གཅིག་ལྷན་དེ་རེད)དང་། དེ་དག་ནས་གཤམ་གྱི་སྐྱོད་སྐྱབས་སྐྱོད་ལ་འཕྲོར་གྱི་ཡོད།

Systemic circulation moves oxygenated blood, pumped from the left ventricle to the aorta and then to the arteries that reach all parts of the body. Each artery again narrows into smaller and smaller vessels and eventually capillaries that reach all our cells (where oxygen is left) and then fuse into narrow veins and then wider veins, eventually leading back to the heart. Blood returns from the tissues (where the hemoglobin from its red blood cells has left its oxygen) via large veins, the **vena cavae**, and fills the right **atrium**; this forces the valves to open and blood is pumped into the right ventricle, and the cycle repeats.

The couple can feel their hearts beat simply by putting their hands over their hearts. You can do the same. How does your heart beat and how is the heartbeat regulated? This process involves a specialized version of nerve and muscle signaling. We will discuss such signaling in more detail in NSII, but briefly: The heart has a collection of muscle fibers called the sinoatrial node that starts each beat of the heart, and the beat signal is carried throughout the heart. The signaling contracts the muscles of the heart so that it beats about 70 times per minute. The heart can beat independently of the body and heart cells in a dish also beat on their own; nevertheless, the heart beat and rate is closely regulated by signals from the nervous system and endocrine system to ensure all cells beat continuously and synchronously. For example, stress of any kind induces one endocrine gland, the adrenal, to release hormones that signal the heart to speed up its beat-rate. Other glands secrete hormones in our couple that play a role in love and reproduction.

THE LYMPHATIC SYSTEM

We have another circulatory system, the lymph system, which we already referred to in our discussion of the immune system, since it is the system that initiates immune response. The lymphatic system is spread throughout the body and also absorbs fluids from the digestive tract and other parts of the body. Lymph tissue is most dense in areas called lymph nodes (Figure 41). Like the cardiovascular system, the lymph system has vessels and capillaries to move materials throughout the body.

THE RESPIRATORY SYSTEM: EXCHANGING GASES O_2 AND CO_2

Clearly, if we didn't breathe, we wouldn't live. So, at the most fundamental level, we must breathe to survive. Why?



Figure 41: A lymph node.

མ་ལག་འཁོར་རྒྱན་གྱིས་འཚོ་རླངས་ལྡན་པའི་ཁྲག་གཤེར་སྐྱེལ་འདྲེན་བྱེད་ལ། དེའི་ཚུལ་ནི་ཁྲག་གཤེར་དེ་གཡོན་གྱི་
 རྫིང་སྐྱབས་སྐྱད་ནས་འབྲུག་གཏོང་བྱས་ཏེ་འཕར་ཚ་ཚེན་པོར་སྐྱེལ་བ་དང་། དེ་ནས་ལུས་ཀྱི་ཆ་ཤས་ཀུན་ལ་སྐྱོབ་པའི་
 འཕར་ཚ་རྒྱུས་ལ་འདྲེན་པ་རེད། འཕར་ཚ་རེ་མེ་ནས་དེ་བས་སྤྱི་བའི་ཚ་ལམ་དུ་མར་འབྱེད་བ་དང་། དེ་དག་ཀྱང་མཐར་
 སྤྱི་བའི་ཆ་ཤས་ཀུན་ལ་སྐྱོབ་པའི་ཁྲག་ཚ་སྤོང་དག་ཏུ་འགྱུར། (སྤྱི་བའི་དེ་དག་ལ་འཚོ་རླངས་མར་ཕབ་རྒྱུ་ལྟར་)ཁྲག་ཚ་སྤོང་དེ་དག་
 རྫིང་ཚ་སྤོང་དག་ལ་མཐུན་འདྲིལ་ཐེབས་ལ། དེ་ནས་དེ་དག་ལྟར་བས་ཁ་ཞེང་དེ་ཆེད་རྫིང་ཚ་དག་ལ་མཐུན་འདྲིལ་
 ཐེབས་ཀྱིན་ཏུ་མཐར་སྐྱིང་ཁམས་ལ་ཕྱིར་འཕྱོར། རྒྱུག་སྐྱོང་རྫིང་ཚ་ཞེས་སྲུ་འབོད་པ་ཁ་ཞེང་ཆེ་བའི་རྫིང་ཚ་དེ་དག་
 བརྒྱན་ཁྲག་གཤེར་དེ་ཉིད་སྤྱི་བའི་དུལ་དག་ལས་ཕྱིར་འཁོར་ནས་གཡམས་ཀྱི་རྫིང་སྐྱབས་སྐྱོང་ཞེས་པར་འགྲུག། འདིས་སྐྱི་
 འདབ་རྒྱུས་འབྱེད་ཏུ་འཕྲུག་པས། ཁྲག་གཤེར་དེ་གཡམས་ཀྱི་རྫིང་སྐྱབས་སྐྱོང་གི་ནང་དུ་འབྲུག་གཏོང་བྱེད་ལ། དེས་ན་
 ལྟར་གྱི་འཁོར་རྒྱན་དེ་སྐྱོར་ཞིང་བསྐྱོར་རོ།།

དེ་ལ་གོང་གི་བཟུང་ཚོ་གཉིས་པོས་རང་གི་རྫིང་ཁར་ལག་པ་འཛོག་ཅམ་གྱིས་དོ་བདག་སོ་སོའི་རྫིང་ཁམས་ཀྱི་འཕར་
 རྫིང་ཚོར་ཐུབ། བྱེད་ཀྱིས་ཀྱང་དེ་ལྟར་ཚོར་ཐུབ། དེས་ན་བྱེད་ཀྱི་རྫིང་ཁམས་རི་ལྟར་འཕར་རྫིང་བྱེད་དམ། འཕར་རྫིང་
 གི་བྱ་འགུལ་དེ་མཚམས་ཚེགས་དེས་ཅན་དུ་འབྲུག་པ་དེ་འདྲའི་ལྟར་འབྲུང་བམ་ཞེན། བྱེད་རིམ་འདི་དབང་ཚ་དང་
 ཤ་གནད་ཀྱི་བརྗེ་འཕྲིན་གཏོང་ལུགས་དམིགས་བཀའ་བཞིག་དང་འབྲེལ་བ་ཡོད། བརྗེ་འཕྲིན་གཏོང་ལུགས་འདི་སྐོར་
 དེད་ཚོས་དབང་ཚ་ཚོན་རིག་གི་སྡོན་འགྲུའི་སྐོབ་དེབ་གཉིས་པར་རྒྱས་པར་གྲོས་སྤྱོད་བྱ་ལ། འོན་ཀྱང་རགས་བསྐྱེས་
 ཅམ་བཤད་ན་འདི་ལྟར། རྫིང་ཁམས་ལ་འགྲོས་མཐུན་དུ་འབོད་པའི་ཤ་གནད་ཚེ་རྫིང་གི་ཚོགས་ཤིག་ཡོད་ཅིང་། དེས་
 རྫིང་གི་འཕར་རྫིང་རེ་མེ་ནས་སྐྱོང་ཞིང་། དེ་ནས་འཕར་རྫིང་གི་བརྗེ་འཕྲིན་དེ་རྫིང་ཁམས་ཀྱི་ཁྲོན་ཀུན་ལ་འགུལ་གྱི་
 ཡོད། བརྗེ་འཕྲིན་འབྱོར་བའི་དབང་གིས་རྫིང་ཁམས་ཀྱི་ཤ་གནད་འབྲུག་དུ་འཕྲུག་ལ། དེ་ལ་བརྗེན་ནས་དུས་ལྡན་རྒྱར་
 མ་གཅིག་གི་ནང་རྫིང་གི་འཕར་རྫིང་ཐེངས་ ༡༠ ཅམ་རྒྱུག་གི་ཡོད། དེ་ཡང་དེད་ཚོའི་རྫིང་ཁམས་དེ་ལུས་བྱིངས་ལ་སྐྱོས་
 པ་མེད་པར་རང་དབང་གི་སྐོར་ནས་འཕར་རྫིང་བྱེད་ཐུབ་ལ། དེར་མ་ཟད། རྫིང་སྤྱིང་སྤྱིང་བཞག་པའི་རྫིང་ཁམས་ཀྱི་སྤ་
 སྤྱིང་དག་ཀྱང་རང་འགུལ་གྱིས་འཕར་རྫིང་བྱེད་ཐུབ། དེ་ལྟར་ན་རྫིང་གི་འཕར་རྫིང་དང་འཕར་ཚོད་བཅས་ནི་དབང་
 ཚ་མ་ལག་དང་ནང་མེན་མ་ལག་གཉིས་ནས་སོན་པའི་བརྗེ་འཕྲིན་དག་གིས་སྤངས་འཛིན་དམ་པོ་བྱེད་ལ། དེའི་ཚུལ་
 ཡང་(བརྗེ་འཕྲིན་)དེ་དག་གིས་(རྫིང་གི་)སྤ་སྤྱིང་ཀུན་འཕར་རྫིང་སྤྱིང་ཐུ་མཐུན་དུ་དང་། དེ་ཡང་དུས་མཉམ་དུ་བྱེད་པར་
 ཁྲག་ཐེག་བྱེད་པས་ཡིན། དཔེར་ན། ཡིད་སྲུག་གི་རྩམ་པ་ཅི་འདྲ་ཞིག་ཡིན་ཏུ་དེས་ལུས་ནང་གི་མེན་བྱུའི་རིགས་བྱེད་
 བྲག་ཅིག་སྒྲེ། མཁལ་སྐྱོད་མེན་བྱ་བསྐྱེལ་ཏེ་མེན་རྩམ་སྐྱོད་དུ་འཕྲུག་ལ། མེན་རྩམ་དེས་རྫིང་ཁམས་ལ་རང་གི་འཕར་
 ཚོད་རྒྱར་དགོས་པའི་བརྗེ་འཕྲིན་གཏོང་བ་རེད། དེ་བཞིན་དུ་མེན་བྱ་གཞན་དག་གིས་བཚོ་དུང་དང་རིགས་སྤྱུག་སྐྱོད་
 རྫིང་ལ་འབྲེལ་བའི་མེན་རྩམ་སྐྱོད་འདོན་བྱེད་ཀྱི་ཡོད།

རྒྱ་སེར་མ་ལག

ར་ཚོར་འཁོར་སྐྱོད་མ་ལག་གཞན་ཞིག་ཡོད་པ་ནི་རྒྱ་སེར་མ་ལག་དེ་ཡིན། འདིའི་སྐོར་གོང་དུ་དེད་ཚོས་ནད་འགོག་
 མ་ལག་འབྲེལ་བརྗེད་བྱེད་སྐྱབས་སྐྱོང་བྱེད་ལ། དེར་འབྲེལ་བཞགས་རྒྱལ་ཡང་ནད་འགོག་གི་ཡ་ལན་རིམ་པ་རྒྱམས་
 མ་ལག་འདིས་སྐོར་བའི་དབང་གིས་ཡིན། རྒྱ་སེར་མ་ལག་འདི་ལུས་ཀྱི་ཆ་ཤས་ཀུན་དུ་འབྲུགས་ནས་ཡོད་པར་མ་ཟད།
 འདིས་ཟས་བཅུད་འཕུ་ལམ་དང་ལུས་ཀྱི་ཆ་ཤས་གཞན་དག་ནས་གཤེར་ཁུ་འཛིབ་ལེན་བྱེད་པ་རེད། མེན་མཐུན་ཅེས་
 སྲུ་འབོད་པའི་ཁུ་ལ་དུ་མེན་རྩམ་སྐྱོད་ལྟར་སྤྱུག་ཤས་ཆེ་ཤོས་སྲུ་འབོད་ཡོད་ལ་(དཔེ་རིས། ༦)། རྫིང་ཚ་མ་ལག་དང་
 མཚུངས་པར་རྒྱ་སེར་མ་ལག་འདིར་ཡང་ལུས་ཀྱི་ཁྲོན་ཡོངས་སྲུ་རྒྱུག་པའི་ཚ་ལམ་དང་ཚ་སྤོང་དུ་མ་འཕྲུག་ཡོད།



དཔེ་རིས། ༦༡ མེན་མཐུན།

**འབྲིན་རྒྱུབ་མ་ལག་འཚོ་རླངས་ཉིས་འབྲུར་ O₂ དང་ཁར་སྐྱོན་འཚོ་རླངས་ཉིས་
 འབྲུར་ CO₂ ཀྱི་རྒྱུར་སྤྱོད་ལུགས་གཉིས་པན་རྒྱན་བརྗེ་སྤྱོད་བྱེད་པ།**

གཡམས་ཏེ་དེད་ཚོས་དབྱུགས་འབྲིན་རྒྱུབ་མ་ལག་ཚོར་ཚོར་འཚོ་གནས་མི་ཐུབ་པ་ནི་མངོན་གསལ་ཡིན་ལ། དེས་ན། ཚེས་
 རྒྱང་གཞིའི་རིམ་ པར། དེད་ཚོ་སྤྱི་མཐུན་དུ་འཚོ་སྐྱོད་བྱེད་པར་དེས་པར་དབྱུགས་གཏོང་ལེན་བྱེད་དགོས། དེའི་རྒྱ་
 མཚན་གང་ཡིན་ནམ།

In addition, breathing and focus on the breath has a central place in Tibetan meditation. Why the breath? Perhaps by understanding the physiology of respiration and how it is connected to our other systems, we will get some hints.

Breathing allows us to bring in oxygen from the air. Oxygen as we learned above in our discussion of circulation must be provided to cells for the process of energy production. Oxygen is actually produced by plants as a waste product of *their* energy production process (photosynthesis). In complementary fashion, a waste product of our energy production is a different gas, carbon dioxide (CO₂), and this gas is in turn used by plants to produce energy during photosynthesis.

While our couple is sitting at the café drinking chai, they are breathing without consciously thinking about it. While you are meditating, you might be more consciously focusing on your breath. In either case, let's follow what happens to a breath when you breathe in. Whether you breathe through your nose or mouth, the incoming air goes into the pharynx at the back of the throat (Figure 42). In the nose, bacteria and other contaminants in the air are filtered out by mucus, a viscous, sticky substance produced by cells in the nasal lining. The contaminants are eventually passed along in the mucus when you swallow to the digestive system and disposed of.

A flap of tissue covers the larynx and closes to separate food, going through your pharynx and into your digestive system, from air continuing through the larynx and into the lungs and respiratory system. Air moves from the larynx to the trachea, which branches into two bronchi, one leading to each lung. These parts of the respiratory system are also lined with cells that secrete mucus to help remove particles from the air moving through the system.

The lungs are spongy, elastic organs filled with extensive surface area in which to allow gas exchange. The right lung has three lobes and the left one two. Much like the diameter of the arteries becomes smaller and smaller when they deliver blood, the bronchi become smaller and smaller as they move further into the lungs, and they eventually end in small sacs called alveoli. Your lungs have millions of these, and if they were all spread out their area would be equal to that of a basketball court. Like the capillaries, alveoli are one-cell thick, and it is through this alveoli that gas exchange occurs. In fact it is at the border of the capillaries and the alveoli where gas exchange occurs.

In the alveoli, the concentration of oxygen is higher than in the blood, so the oxygen moves by diffusion from the alveoli and into the blood (recall that substances naturally move from areas where they are more concentrated



Figure 42: Incoming air goes into the pharynx, which is located at the back of the throat.

to areas where they are less so). Carbon dioxide, the waste gas of cellular energy production, on the other hand has been carried from the tissues in the blood to the lungs. So, here, in the lungs, the carbon dioxide moves into the alveoli and will eventually be breathed out (exhaled) and used from the air by plants (Figure 43).

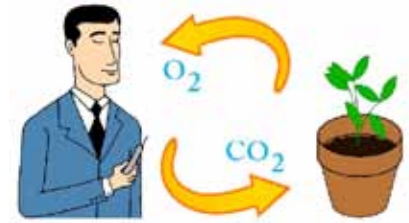

Figure 43: Humans use oxygen and breathe out carbon dioxide, which is then used by plants.

Once the hemoglobin in the blood picks up oxygen, and therefore becomes oxygenated, it moves back to the tissues, where it moves into capillaries deep in the tissues and this time diffuses out of the capillaries and into the cells of the tissue that need the oxygen for energy production. Because these cells are constantly working, they are now in need of more oxygen, and they have a lower concentration of it than is in the capillaries bringing it, so oxygen diffuses from the capillaries to the tissues. At the same time, the working cells have produced CO₂ as a consequence of their energy production, and this diffuses from the cells into the capillaries, and the process is repeated.

BREATHING REGULATION

We have seen how breathing happens, and how it is intimately linked to circulation. But how is breathing regulated on a day-to-day basis? Like we said, our couple at the café does not sit around thinking about the need to breathe; they just do it. This involuntary breathing process also involves the nervous system and the muscle system and is regulated by groups of neurons in your brain stem called respiratory centers. The neurons, through mechanisms we discussed in previous primers, send a signal to the diaphragm and other muscles to contract; after a few seconds, the signal stops being sent, and the muscles relax, so you breathe out (exhale). And this repeats.

As your body needs more oxygen (and is thus producing more carbon dioxide it needs to get rid of) like during exercise or other stress (for example, when one of the couple burns his hand on the chai cup, or when they are both worried about plans for their new child), their breathing rhythm speeds up.

The more energy your cells produce, the more CO₂ they produce, and special receptors in your nervous and circulatory systems bind this carbon dioxide and signal your rate of breathing to increase. Other receptors are sensitive to oxygen levels and pH levels (more CO₂ results in more H⁺ ions, because CO₂ is converted into carbonic acid, and more H⁺ ions means lower pH) and also help regulate breathing.

METABOLISM: ENERGY USE AND PRODUCTION

The couple drinking chai is drinking it because it tastes good and drinking chai has become a cultural and social ritual in some cultures. But both the taste and the social and cultural aspect most likely relate to the energy chai provides. As we discussed in LSP11, we have evolved to like the taste of things that provide us with a lot of energy, that is sugars (carbohydrates) and fats and proteins. Chai has these.

We have seen how the cells making the energy get the oxygen they need for energy production—via the circulatory and respiration systems. Oxygen turns out to be necessary for the very last step of energy production, but materials like proteins, sugars and fat are needed at the very beginning. As we learned in talking about the basic life molecules in LSP11, certain chemical compounds store energy in their chemical bonds. Metabolism breaks down those bonds and uses the energy in them to carry out work.

As soon as our couple drinks the chai, the amylase enzyme in their saliva begins to break down the components of the chai. Now, instead of going down the larynx like air we inhale, the chai moves down the pharynx. Swallowing muscles move the chai down the esophagus and into the stomach, a large muscular organ that swells when food enters it. The stomach is lined with more mucus-producing cells interspersed with pits that lead into millions of gastric glands deep in the stomach. In the glands, specialized cells secrete powerful digestive substances like hydrochloric acid and precursors of digestive enzymes like pepsin to break down proteins and other molecules. Over several hours food in the stomach is digested into a kind of soup, which eventually moves into the small intestine, where digestion is completed.

More chemical digestion happens in the duodenum, the first part of the small intestine, than in the stomach. Enzymes and other digestive substances from other organs, especially the pancreas and liver, as well as from the cells lining the small intestine, complete food digestion. The small intestine is lined with projections called villi, which expand the surface area of the organ (analogous to the capillaries of circulation and the alveoli of respiration), slowing down the digestive slurry moving through and increasing the amount of its nutrients that are absorbed.

The liver secretes bile to digest fats like those in the milk in our couple's chai, and the pancreas secretes digestive enzymes like trypsin and chymotrypsin that digest proteins in the chai milk into amino acids, amylase that digests the chai carbohydrates (the sugars in milk and table sugar), lipase that degrades fat in the milk into basic glycerols, and nucleases that break down RNA and DNA into nucleotides. The liver also helps maintain the balance of nutrients in the blood by adding or removing them, and the liver stores extra glucose for later use.

Digestion is regulated by the enteric nervous system embedded in digestive tissues and by hormones released from cells lining the digestive tract. Merely smelling or thinking about food activates the brain to send signals to the stomach, and digestion gets ready to go. Similarly, when the stomach is full, stretch receptors send signals back to the brain so that it further stimulates digestion with more signals for digestive juice release.

The digestive process breaks down the chai and other food eaten by the couple into its most basic components, and these components move across the membrane of the small intestine into the blood to be transported to their final destinations. Some nutrients diffuse into the capillaries, others require specialized channel receptors to cross into the blood. Figure 44 illustrates how these basic components are used and where they are used once they are received from blood. Carbohydrates and lipids are broken down to provide energy, lipids are also used to build other life molecules, and similarly amino acids are used to build proteins that provide structure and serve as enzymes. Metabolic processes that build new things are anabolic; **metabolic** processes that break things down are **catabolic**.

Material that is not absorbed in the small intestine moves onto the large intestine, so-called because it has a larger diameter than the small intestine—although the large intestine is shorter than the small one. Water and sodium are absorbed from the remaining material as it gradually takes on the consistency of feces. At this point in digestion, bacteria in the large intestine gain sustenance from the soon-to-be waste material. At the same time, the bacteria secrete vitamins that we absorb and use to our benefit.

Vitamins are organic compounds required in relatively small amounts by us for life, but which we cannot produce within our own bodies. Inorganic compounds known as minerals—like sodium, potassium, iron, calcium, and magnesium—are also required in our diets for survival.

Figure 44 gives a very general description of the biochemical balance that is going on inside us. This is only the bare skeleton of the vast number of interacting metabolic processes going on in our cells all the time. In sum, the basic life molecules that are broken down in the digestive system are used in two different ways: to build new molecules (which requires energy) or to provide energy. Let's follow one example of a metabolic path to demonstrate what ultimately happens to our couple's chai after they drink it.

ཟས་བཅུད་འདུ་སྲུང་གི་ཕྱི་ཕྱོད་རིམ་ནི་འདུ་སྲུང་སྲུང་གྲུབ་དག་གི་ཁོང་དུ་རྒྱུད་པའི་སྟོ་རྒྱའི་དབང་ཚུལ་ལག་དང་། འདུ་
ལམ་གྱི་སྡེ་བས་དོས་སུ་ཆགས་པའི་ཕྱ་སྲུང་དག་ལས་ཐོན་པའི་ཚེན་རྫས་བཅས་ཀྱིས་སྲུང་སྲུང་འཛིན་ཕྱིད་པ་རེད། སྐྱེ་བོས་
ཟས་གྱི་དྲི་སྟོམ་པའམ། ཡང་ན་ཟས་ལ་རྟོག་པ་འདུག་པ་ཅིམ་གྱིས་སྲུང་པར་ཡར་སྐྱེལ་ཐེབས་ཤིང་། དེ་ལ་བརྟེན་ནས་
སྲུང་པས་ཕོ་བར་བརྟེན་འཕྲིན་གཏོང་ལ། དེ་ལས་འདུ་སྲུང་གི་བྱ་བ་ཡང་སར་དུ་འཁོད་པར་བྱེད། དེ་བཞིན་དུ། ཅུམ་ཞིག་
ཕོ་བ་ཟས་གྱིས་ཁེངས་པ་ན། རྒྱུང་ཕྱིད་བརྟེན་ལེན་པ་རྫུམས་གྱིས་སྲུང་པར་དེ་མཐུན་གྱི་བརྟེན་འཕྲིན་གཏོང་ལ། དེས་འདུ་
ཕྱིད་ཁྱེད་པའི་འཛིན་འདོན་སྟོང་བའི་བརྟེན་འཕྲིན་སྟོང་དུ་འདུག་པས། འདུ་སྲུང་གི་བྱ་བའི་རར་སྐྱེག་པར་སྐྱེད་པར་བྱེད།

འདུ་སྲུང་ཕྱིད་རིམ་གྱིས་བཟའ་ཚོ་གཉིས་པོ་དེས་སྲུང་པའི་ར་དང་ཟས་རྫུམས་ཆེས་རྒྱང་རིམ་གྱི་རྒྱ་ཆའི་དོ་བོར་གཅོག་
སྲུང་བྱེད་ལ། དེ་ནས་དུམ་བུའི་རྒྱ་ཆ་འདི་རྫུམས་རྒྱ་ནག་གི་སྐྱེ་མོ་བརྒྱུད་ཁྲག་གི་ནང་རྒྱ་བས་རང་རང་གི་མཐའ་མའི་
དམིགས་སར་འབྲེན་པར་བྱེད། དེ་ཡང་འཚོ་བཅུད་ཁག་ཅིག་ཚ་ཕན་དག་གི་ཁོང་དུ་བཞུར་ཞིང་ཁྱབ་འགྲེང་བྱེད་ལ།
ཁག་གཞན་རྫུམས་ཁྲག་གཤེར་ནང་རྒྱ་བར་རྒྱུད་ལམ་སྟེ་ལེན་པ་ཆེད་སོར་གྲུབ་པ་དེ་འདྲར་བརྟེན་གྱི་ཡོད། དཔེ་རིས་
༤༩ འདིས་རྒྱང་རིམ་གྱི་རྒྱ་ཆ་འདི་དག་ཁྲག་གཤེར་ནས་ལན་གཅིག་ཚུར་ཐངས་རྗེས་གནས་གང་དུ་ཚུལ་རི་སྐྱར་སྐྱོད་
སྟོར་བཞེན་མིན་གྱི་གནད་དོན་གསལ་བཤེས་བྱེད། དེ་ལ་ཁར་སྟོ་མངར་བཅུད་དང་ལི་ཚེལ་དག་ལས་ལུས་པ་ལྟར་སྲུང་
བར་དེ་དག་གཅོག་སྲུང་ཐེབས་དགོས་ཀྱི་ཡོད། མ་ཟད། ཚོ་སྟོག་གི་འདུས་རྒྱུ་ལ་གཞན་སྐྱོད་པར་ཡང་ལི་ཚེལ་ལེད་སྐྱོད་
བྱེད་པ་རེད། དེ་བཞིན་དུ་ཨི་མི་ལོ་སྐྱར་རྫས་ལེད་སྐྱོད་པ་ལས་བཞོན་དེའི་བས་གཏོང་པའི་སྐྱི་རྫས་དང་། སྐྱིན་རྫས་གྱི་བྱ་
བ་འགྲུབ་པའི་སྐྱི་རྫས་དེ་འདྲ་སྐྱོད་སྐྱེལ་བྱེད། ལུས་སྐྱར་ཕྱིད་རིམ་གང་དག་གིས་དངོས་རྫས་གསར་པ་འདོན་སྟེལ་བྱེད་
པ་དེར་འདུ་འགྱུར་བྱེད་རིམ་བྱེད་རིམ་ཟེར་བ་དང་། ལུས་སྐྱར་ཕྱིད་རིམ་གང་གིས་དེ་ཡོད་དངོས་རྫས་རྫུམས་གཅོག་སྲུང་
བྱེད་པ་དེར་ཞིག་འགྱུར་བྱེད་རིམ་ཟེར་བ་རེད།

རྒྱ་ནག་ནང་མ་སེམ་པའི་རྒྱ་ཆ་རྫུམས་སུ་མཐུད་དུ་རྒྱ་དཀར་ནང་རྒྱ་ལ། རྒྱ་ནག་ལ་སྟོས་ཏེ་རྒྱ་དཀར་འདི་ཉིད་ཐད་ཀར་
ལ་རྒྱ་ཆེ་ཡང་དགྲུས་ལ་སྲུང་བ་ཡོད། དེ་སྐྱར་སྐྱེག་མའི་རྒྱ་ཆའི་གསེར་ནས་རྒྱ་དང་བུལ་རྫས་རྫུམས་འཛིན་འཐེན་བྱེད་
པ་ལས་རིམ་གྱིས་བཤད་པའི་སྐྱེག་གཤིས་ཕྱིར་དོད་པར་འགྱུར། འདུ་སྲུང་ཕྱིད་རིམ་གྱི་མཚམས་འདིར་རྒྱ་དཀར་ནང་གི་
ཕྱ་སྐྱིན་དག་གིས་སྲུང་བར་སྐྱེགས་རོར་འགྱུར་དེས་པའི་རྒྱ་ཆ་དག་ལས་རང་ལ་མཁོ་བའི་འཚོ་བཅུད་ལེན་པར་བྱེད་ལ།
དེ་དང་དུས་མཚུངས་སུ། ཕྱ་སྐྱིན་དེ་དག་གིས་སྐྱོད་འདོན་བྱེད་པའི་བཅུད་རྒྱན་རྫུམས་སྐྱེ་བོའི་ལུས་པོར་སེམ་པས། དེར་
དགོ་མཚན་དུ་འགྱུར་རོ།

དེ་ཡང་བཅུད་སྐྱན་དག་ནི་སྐྱེ་ལྡན་བསགས་རྒྱལ་རིགས་ཡིན་ཞིང་། རེད་ཚོའི་མི་ཆེ་གང་པོར་དེ་དག་མཁོ་ཡང་། ལྟོས་
འཛོག་གི་ཚད་གཞི་ཉུང་དུ་ལས་མཁོ་ཡི་མེད། དེ་སྐྱར་ནའང་འདི་དག་འཚོའི་ལུས་ནང་རེད་ཚོ་རང་ཉིད་ཀྱིས་སྐྱོད་
འདོན་མི་ཐུབ། དེ་བཞིན་སྐྱེ་ལྡན་མིན་པའི་བསགས་རྒྱལ་གྱི་རིགས་གང་ཞིག་ལ་གཏོར་རྫས་སུ་འབོད་པ་སྟེ། དཔེར་ན་
བུལ་རྫས་དང་། དུག་སེལ་དཀར་པོ། ལྷགས། དཀར་ཤམ། དཀར་གཡའ་དག་ཀྱང་སྐྱེ་བོའི་གསོན་གནས་ཆེད་རེད་ཚོའི་
གཟན་ཆས་ནང་དེས་པར་ཚང་དགོས།

དཔེ་རིས་ ༤༩ ཡིས་ང་ཚོའི་ལུས་སྲུང་ནང་རྒྱན་དུ་འགྲུབ་བཞིན་པའི་སྐྱེ་དངོས་དང་རྫས་འགྱུར་བྱུང་སྐྱེལ་གྱི་སྟོམས་
འཁོད་གནས་བབ་གྱི་ཆེས་སྐྱུར་བཏང་གི་བཤད་པ་ཞིག་རྒྱག་གི་ཡོད། འདི་ནི་ང་ཚོའི་ཕྱ་སྲུང་དག་གི་ནང་དུས་གཏན་
དུ་འགྲུབ་བཞིན་པའི་ཕན་ཚུན་སྐྱེལ་སྐྱོར་བྱེད་པའི་ལུས་སྐྱར་ཕྱིད་རིམ་ཆེས་གཞི་རྒྱ་ཆེ་བ་དེའི་སྟོམས་གཞི་ཅིམ་ཞིག་དུ་
བལྟས་ན་ཚོག་ དེ་ཡང་བསྐྱེས་ཏེ་བཤད་ན། འདུ་ཕྱིད་མ་ལག་ཚོན་དུ་གཅོག་སྲུང་གི་ཡལ་དུ་གྱུར་པའི་རྒྱང་གཞིའི་ཆོ་
སྟོག་འདུས་རྒྱལ་རྫུམས་ཆེད་དུ་བྱ་བ་གཉིས་སུ་བཞོན་པར་བྱེད་དེ། འདུས་རྒྱལ་གསར་པ་རིགས་སྐྱེད་སྐྱེལ་བྱེད་པའི་
(འདིའི་ཆེད་དུ་ལུས་པ་མཁོ)ཆེད་དང་། ཡང་ན། ལུས་པ་འདོན་སྟེལ་བྱེད་པའི་ཆེད་བཅས་རེད། འདིར་ང་ཚོས་ལུས་
སྐྱར་བརྒྱུད་ལམ་གྱི་དཔེ་མཚན་གཅིག་འདི་དཔེའི་སྟོན་སྟེ། རེད་ཚོའི་བཟའ་ཚོ་གཉིས་པོས་འཐུངས་པའི་ར་དེ་མཐར་
ཅི་ཞིག་དུ་འགྱུར་བའི་གནས་དོན་འབྲེལ་མཚན་བྱེད་པར་གཞུག་གོ།

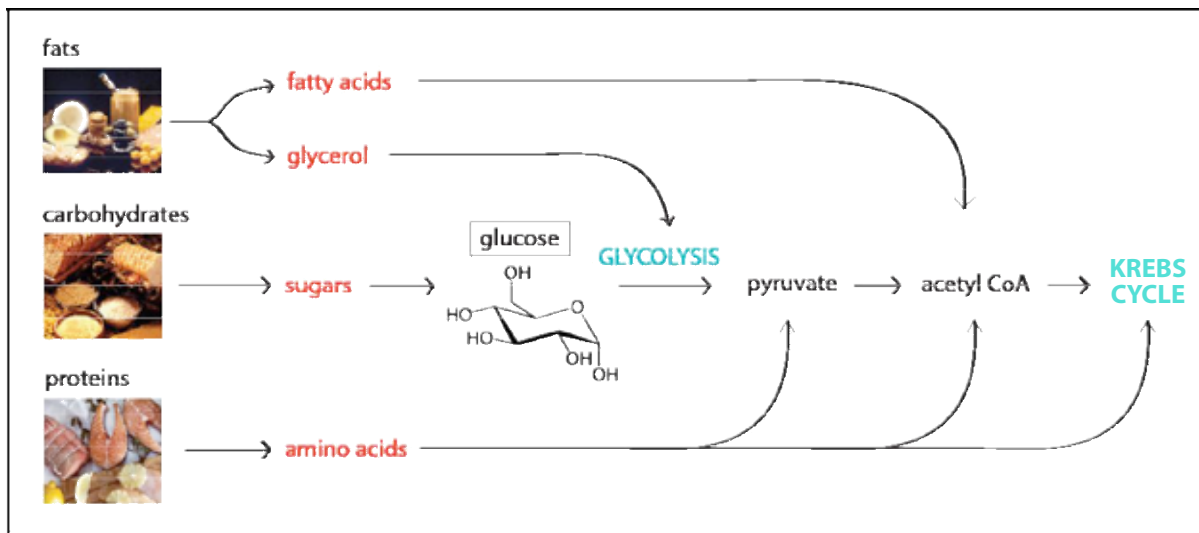

Figure 44: A schematic representation of how food is broken down into different components and used in the body.

Sucrose, the table sugar in the chai, is converted by enzymes to glucose (see chemical reaction in Figure 45) and moves from the small intestine villi into the blood through a glucose transporter protein. Glucose has at least three different metabolic destinations. Excess glucose, that is glucose that isn't needed at the moment elsewhere, is stored in the liver in long chains called glycogen. Later if it is needed, glycogen is broken back down to glucose and sent through the blood to the cells and tissues where it is needed for energy. Alternatively, glucose can be used in an anabolic process as one of the building blocks for the production of the nucleic acids RNA and DNA; remember, both of these contain a sugar portion (Figures 46 shows the structure of sample RNA and DNA nucleotides with their sugars noted).

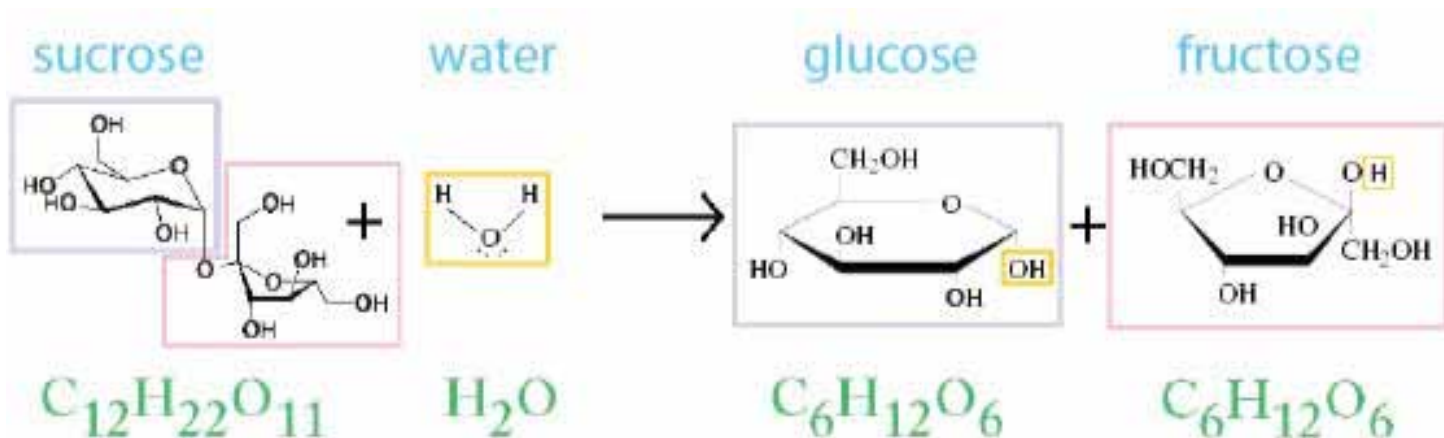

Figure 45: This chemical reaction shows how sucrose, the table sugar in chai, is converted into glucose, which is then digested by the body.

Glucose can also go into the blood and directly to cells and tissues where the energy stored in glucose's chemical bonds (see LSPII) is converted to ATP, the major driver of chemical reactions in the cell. Glucose is the first

component of several metabolic chemical processes, some themselves requiring ATP, that eventually produce a lot of ATP through cellular respiration. Glucose is first broken down by enzymes in the cell cytoplasm to produce pyruvate and then acetyl coA which enters into the mitochondria, organelles of the cell where ATP production takes place. In the mitochondria (see LSP11), a set of enzymatic reactions called the Krebs cycle, transfers the energy in chemical bonds, in the form of electrons, to molecules that carry that energy to a final set of reactions. This final set of reactions is -- collectively known as the **electron transport chain**—also occurs in the mitochondria (some products from the Krebs cycle can also be used as precursors for the synthesis of amino acids). The electron transport chain occurs in nearly all organisms. In humans, it involves dozens of proteins that come together to use the energy originally stored in the chemical bonds of glucose to drive an enzyme called **ATPase**. This enzyme produces the vast majority of ATP we use.

The final electron transfer of the electron transport chain requires oxygen. Thus, this entire metabolic system we just described is also known as **cellular respiration**. Electrons are transferred to oxygen converting it into water. If this oxygen is not carried to cells (thanks to plants and our respiration and circulation systems, as described above), the transport chain ceases, no ATP is produced, cells are unable to carry out their functions, and they die.

Proteins in our diet are another significant source of amino acids, in addition to those built in the body from Krebs cycle precursors. Proteins from milk in the chai are broken down into amino acids during digestion. These amino acids can be carried to cells in the blood. Inside cells the amino acids are used to synthesize new proteins through the translation process we discussed in LSP11, the last step in that process that converts the DNA code into proteins. Excess amino acids, like excess glucose, can go to the liver. In the liver the amino acids are further metabolized and can eventually wind up in stored fat or as additional precursors (pyruvate, acetyl coA) for energy production via cellular respiration.

Fats in the milk of the chai also have several potential metabolic destinations, including, again, the liver where they are converted to products used in cellular respiration or stored in fat cells, and which can then later be used to make more energy.

EXCRETION: REMOVAL OF METABOLIC WASTE

In the previous section, we discussed digestion and its useful end-products that help us and our chai-drinking couple grow and maintain ourselves. In the digestive process, everything that is not used from the

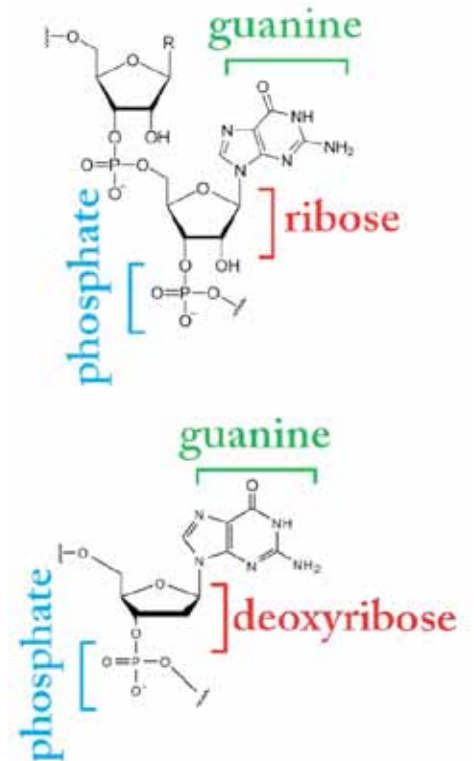

Figure 46: On top, an RNA nucleotide structure and below, a DNA nucleotide structure.

food is eliminated as feces. Although still involved in waste processing, our excretory system has a subtly different function than the elimination process involving feces. Excretion functions to remove metabolic wastes, ions, and other harmful substances from our bodies. Many of the metabolic processes we discussed above produce both 'useful' molecules and toxic or un-needed molecules. These non-useful products must be removed; the urinary system carries out this removal.

Figure 47 illustrates the human urinary system, which is composed of the **kidneys**, the **bladder**, and associated **ducts**. The two kidneys are each about the size of a fist. **Urine** (waste to be excreted) flows from collection ducts into the kidneys, then out through the ureter to the bladder. The bladder can hold as much as 800 milliliters of urine; smooth muscle in the bladder walls allow it to expand and shrink dramatically.

When one of our couple excuses him or herself and goes to the bathroom to urinate, urine is released from the bladder, flows through the urethra and out. In males, the urethra is long and moves through the penis, the same organ through which semen moves (see below); in females, the urethra is much shorter and is responsible only for carrying urine.

Kidneys regulate overall balance (homeostasis) in the body by regulating fluid balance and excreting waste. They secrete hormones to facilitate these processes. The functional unit of the kidneys is called the nephron; each kidney has about a million nephrons. Urine forms as blood is filtered through the nephrons. Blood enters the kidneys through the renal artery and moves through smaller and smaller vessels where it is filtered before leaving (now 'clean' and free of waste) out the renal vein.

The blood filtered through the nephrons is under very high pressure as it moves through the kidneys. The pressure allows parts of the blood—fluid, ions, glucose, salts, amino acids—to move through membranes in special filtration cells. Larger elements of blood, like proteins and blood cells cannot pass through the membrane. As the blood continues to move through the kidney, just the right amounts of vital substances, like glucose, amino acids, and vitamins, that have been filtered out of the blood are put back into it, while unneeded ions and salts are not replaced and thus become part of urine and are excreted. The removal and replacing of ions in the kidney is also carefully maintained in terms of pH, so that the blood keeps just the right amount of hydrogen ions in it to allow for the right conditions for the many functions of the blood, especially the vital ones of binding and delivering oxygen and carbon dioxide.

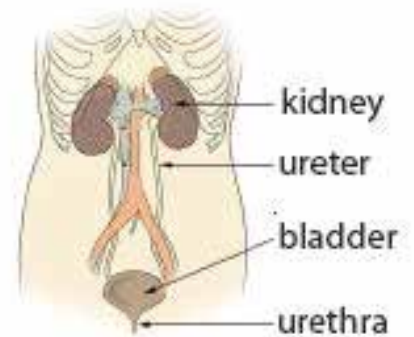

Figure 47: The human urinary system.

དེ་ལྟར་ན་འདུག་པའི་ལ་བཤང་བ་ཕྱིར་འདོན་བྱེད་རིམ་ལས་ཚུང་ཟད་ཐ་དད་པའི་བྱེད་ལས་གཞན་ཞིག་ཡོད་དེ། མ་ལག་དེས་ ལུས་སྐྱུར་བྱེད་རིམ་གྱི་སྒྲིགས་མ་དང་། གྲུ་རྩལ་གྱི་རིགས་དང་། གཞན་ཡང་གཞོན་པ་ཅན་གྱི་རྒྱ་ཆ་གཞན་ཅམས་ལུས་ སྤང་ནས་ཕྱིར་འདོན་པའི་བྱེད་ལས་བསྐྱབ་པའི་ཕྱིར། དེ་དཀོན་གོང་དུ་སྐྱེད་པའི་ལུས་སྐྱུར་བྱེད་རིམ་དག་གིས་ནི་དོན་ ཡན་ཅན་གྱི་འདུས་རྩལ་གྱི་རིགས་དང་། མི་མཁོ་བའམ་དུག་ཤས་ཅན་གྱི་འདུས་རྩལ་རིགས་བཅས་གཉིས་ཀ་སྐྱེད་ འདོན་བྱེད་ལ། དེ་འདྲའི་དོན་ཡན་མེད་པའི་ཐོན་སྐྱེས་ཅམས་ལུས་སྤང་ནས་ཕྱིར་འདོན་དགོས་ངེས་ཡིན་ཞིང་། ཕྱིར་ འདོན་གྱི་བྱ་བ་འདི་གཅིག་འདོན་མ་ལག་གིས་སྐྱབ་ཀྱི་ཡོད།

དཔེ་རིས་ ༤༧ དེས་མིའི་ལུས་ནང་གི་གཅིག་འདོན་མ་ལག་རིས་འབྲེལ་བྱེད་ལ། མ་ལག་དེ་ནི་མཁལ་མ་དང་། གཅིག་ ལྷང་དང་། གཞན་ཡང་འབྲེལ་ཡོད་སྐྱུག་ལམ་བཅས་ཀྱིས་སྐྱབ་པ་ཞིག་རེད། དེ་དཀོན་མཁལ་མ་གཉིས་པོ་རེ་རེ་ནས་སྐྱེ་ པའི་ཁྲ་ཚུར་ཞིག་དང་བོངས་ཚད་མཉམ་པ་ཡིན། དེ་ཡང་གསོག་འདོག་སྐྱུ་གུ་དག་བརྒྱུད་ནས་གཅིག་པ་(སྐྱེ་འདོར་བྱའི་ སྐྱེགས་མ་)མཁལ་མའི་ནང་བཞུར་ལ། དེ་ནས་གཅིག་འདོན་སྐྱུ་གུ་བརྒྱུད་སྐྱེད་བྱ་བ་བཞུར་བ་རེད། མིའི་སྐྱེད་བྱ་ནང་ མང་མཐར་ལི་ཀར་སྟོང་ཆ་ ༡༠༠ ཚོད་ཀྱི་གཅིག་པ་ཤོང་ལ། ལྷང་སྐྱེད་ནང་སྐྱབས་ཀྱི་འཇམ་པའི་ཤ་གཞན་ལ་བརྟེན་ནས་ དེ་ཉིད་རྒྱུ་སྐྱེས་སྐྱབས་ཆེར་བྱེད་ཐུབ།



དཔེ་རིས་ ༤༧ མིའི་ལུས་ཀྱི་གཅིག་འདོན་མ་ལག

དེ་དཀོན་པ་བཟུང་ཆོ་གཉིས་པོ་ལས་གང་ཡང་ལུང་བ་ཞིག་གཅིག་པ་བོ་བས་གསང་གཅོད་དུ་གཅིག་གཏོང་བར་ནམ་ བསྐྱོད་པ་ན། དེའི་གཅིག་པ་སྐྱེད་བྱ་ནས་སྐྱོད་ལ། དེ་ནས་རིམ་གྱིས་བཞུར་ཏེ་གཅིག་ལམ་བརྒྱུད་ཕྱིར་འདོན་བ་རེད། དེ་ ཡང་སྐྱེས་པའི་གཅིག་ལམ་ནི་དལུས་ཐག་རིང་ཞིང་མོ་མཚན་སྐྱེ་ལུས་ཀྱི་དབང་པོ་གང་ཞིག་བརྒྱུད་ཁྲ་བའང་བཞུར་ ཞིང་འཛོན་པའི་དབང་པོ་(འོག་ཏུ་སྐྱེས།)དེ་གའི་བརྒྱུད་ནས་རྒྱུག་ལ། འོན་ཀྱང་སྐྱེད་མེད་ཀྱི་གཅིག་ལམ་ནི་དལུས་ཐག་ ཆེས་སྤང་ཞིང་། དེས་གཅིག་པ་ཅན་འཁྲུང་བའི་འགན་ལེན་བྱེད།

མཁལ་མ་གཉིས་པོས་ལུས་ཀྱི་སྐྱེགས་རོ་འཇིར་འདོན་བྱེད་པ་དང་ལུས་ཀྱི་གཤེར་ཁྲའི་སྐྱེ་སྐྱེག་བྱ་བ་སྤངས་འཇིན་ བྱེད་པའི་སྐོ་ནས་ལུས་པོའི་སྐོ་མ་སྐྱིག་བྱ་བར་(མ་ལག་གཞན་བབ་)སྤངས་འཇིན་བྱེད་པ་རེད། དེ་དག་གིས་མེན་རྫས་ རིགས་འཇིར་འདོན་བྱེད་པའི་སྐོ་ནས་བྱེད་རིམ་འདི་དག་ལ་མཐུན་སྦྱོར་བྱེད་ཀྱི་ཡོད། མཁལ་མའི་ནང་གི་བྱེད་ལས་ ཚོམ་གཞི་དག་ལ་མཁལ་མུང་ཟེར་ཞིང་། མཁལ་མ་རེ་ལ་མཁལ་མུང་དེ་འདྲ་ས་ལ་གཅིག་སྟོར་ཡོད། མཁལ་མུང་དག་གི་ རྒྱུད་དུ་ཁྲ་གཤེར་འཚག་པ་ལས་གཅིག་པ་འགྲུབ་ཀྱི་ཡོད། དེ་ཡང་ཁྲ་གཤེར་ནི་མཁལ་མའི་འཕར་ཚ་བརྒྱུད་མཁལ་ མར་ཞུགས་ལ། དེར་རེ་སྤྲ་རེ་སྤྲར་གྱུར་པའི་སྐྱུག་ལམ་བརྒྱུད་དེ་བཞུར་གྱིན་དུ་འཚག་ཐེབས་པར་འགྱུར་ཞིང་། མཐར་ (ད་ཆ་དག་ཅིང་གཅོད་ལ་སྐྱེགས་རོ་དང་བྲལ་ནས་)མཁལ་མའི་སྐྱོད་རྩ་བརྒྱུད་ཕྱིར་འཛོན་ནོ།

མཁལ་མུང་དག་གི་བརྒྱུད་འཚག་བཤེར་ཐེབས་པའི་ཁྲ་གཤེར་ནི་མཁལ་མ་བརྒྱུད་བཞུར་བཞིན་དུ་ཏ་ཅང་གཞོན་ རྒྱགས་ཆེན་པོས་ནོན་ནས་ཡོད་ལ། གཞོན་རྒྱགས་དེས་(གཤེར་དང་། གྲུ་རྩལ་སྐྱེ་ལུ་མངར་རྫས། ཚོ་རིགས་སྐྱེ་ཆོགས། ཨི་མི་ནོ་སྐྱུར་རྫས་སྐྱེ་བྱའི་)ཁྲ་གཤེར་ཆ་འགའ་རེ་འཚག་བྱེད་ཀྱི་སྐྱེ་སྐྱེད་དམིགས་བསལ་ཅན་དག་གི་སྐྱི་སྐྱེགས་བརྒྱུད་ བཞུར་བར་མཐུན་སྦྱོར་བྱེད། ཁྲ་གཤེར་གྱི་སྐྱེ་བ་ཆ་བོངས་ཆེ་བའི་རིགས་ཏེ། དཔེར་ན་སྐྱེ་རྫས་དང་ཁྲ་གཤེར་སྐྱེ་སྐྱེད་ ཅམས་སྐྱི་སྐྱེགས་དའི་བརྒྱུད་ནས་འཚང་མི་ཐུབ། མཁལ་མའི་བརྒྱུད་དུ་ཁྲ་གཤེར་སྐྱེ་སྐྱེད་དུ་བཞུར་བཞིན་དུ་སྤར་ཁྲ་གཤེར་ ལས་འཕོར་ཚད་རན་འཚམ་དུ་བཅགས་པའི་རྒྱ་ཆ་གཞན་ཆེ་བ་དག་སྐྱེ། དཔེར་ན་སྐྱེ་ལུ་མངར་རྫས། ཨི་མི་ནོ་སྐྱུར་རྫས་ དང་། བརྒྱུད་སྐྱེན་སྐྱེ་བྱ་རྫས་ནི་སྤར་ཞིང་ཁྲ་གཤེར་གྱི་གདབ་པར་འགྱུར་ལ། ད་ཆ་མཁོ་མེད་དུ་གྱུར་པའི་གྲུ་རྩལ་ དང་ཚོ་རིགས་ཁག་ཅིག་སྐྱེད་མར་ཕྱིར་གདབ་པར་མི་འགྱུར་བ་རྫམས་གཅིག་པའི་ཆ་ཤས་སྐྱེ་གྱུར་ཏེ་ཕྱིར་འདོན་པར་ འགྱུར། མཁལ་མའི་ནང་གི་གྲུ་རྩལ་རྫམས་ཕྱིར་འདོན་པ་དང་སྤར་ཞིང་ཕྱིར་འདེབས་པའི་བྱ་འགྲུལ་འདི་དག་ཀྱང་ ཡང་རྒྱུད་གྲུ་རྩལ་གྱི་སྐྱེད་མོག་ལ་གཞིགས་ཏེ་ཞིབ་ཚགས་པོས་འགྲུབ་ལ། དེ་ནི་དེ་ལ་བརྟེན་ནས་ཁྲ་གཤེར་ཡང་རྒྱུད་ གྲུ་རྩལ་གྱི་ཚད་གཞི་རན་འཚམ་ཉལ་ཉལ་དེ་སྐྱེད་འཇིན་སྐྱེད་པའི་ཆེད་ཡིན། དེ་སྤར་ལུས་པས་ནི་ཁྲ་གཤེར་གྱི་བྱེད་ ལས་དུ་མ་དེ་རྫམས་འགྲུབ་པར་མཁོ་བའི་ཆ་རྒྱུན་རན་འཚམ་དག་འགོག་མེད་རྒྱུན་འབྲེངས་འགྲུབ་བར་ཡན། བྱེད་ལས་ དེ་དག་ཁྲོད་ནས་འཚོ་རྒྱུད་དང་ཁར་སྐོན་འཚོ་རྒྱུད་ཉིས་འགྱུར་རྒྱུད་གཉིས་པོ་འཚིང་ཞིང་འབྲེམས་པའི་བྱེད་ལས་དག་ བྱི་སྐྱེག་པར་གཞན་ཆེ།

REPRODUCTION

Now we come full circle in this primer. We began talking about development and the process involved in getting one cell to become many different cells within one organism. Here we return to the system, **reproduction** in multicellular organisms, that results in the production of new generations of organisms. In humans, of course, reproduction is more than just a way to produce another generation; an elaborate system of social interactions, actually, the large majority of social interactions, revolve around reproduction: marriage, families, larger communities, or, conversely, as in the case of monks and nuns, the promise to not engage in sexual activities nor to reproduce are similarly important and explicit parts of life. Probably, much of the evolution of the human species grows originally from the drive to reproduce and all of its repercussions.

Back in LSPI, we introduced evolution, the principles and processes that underlie all of life. We have often referred to evolution through the Neurosciences and Life Sciences primers. In LSPI we talked about how evolution requires mechanisms that allow diversity to occur in organisms. That diversity, as we discussed, originates within the conversation between genes and environment; changes in DNA sequence can lead to new and different proteins and then different phenotypes, different characteristics. The environment acts on these diverse phenotypes, selecting the ones that 'work best' to continue more effectively, that is, to reproduce more than other phenotypes. Over many, many generations, this process of evolution leads to entirely new species.

So, reproduction is clearly key to evolution and to life. From a purely biological point of view, reproduction is the key to life. In other words, everything an organism does is eventually focused on passing on his or her genes to the next generation. And this passing on of genes happens through reproduction.

Most theories that try to explain why reproductive sex evolved in the first place posit that it did so as a way to increase genetic diversity, especially in response to infectious or toxic agents, the biggest threats to any population. Reproduction, then, is not only the mechanism of passing on your genes, but in sexual organisms (in which two haploid genomes combine to make a new diploid genome), it is also a mechanism for passing on 'more diverse' genes and thus more diversity. According to evolution (and intuition), the more diversity you can pass on, the more likely your offspring will have the potential to thrive in the environment in which they develop, the more capacity your offspring will have for survival.

Let's explore this a bit more. Organisms, like bacteria and the slime mold

རིགས་ལྷན་སྐྱེད་ཐོབ་ལ།

མཚམས་འདྲི་རང་ཚོས་སྐོར་བ་ཆ་ཚང་ཞིག་ཐེབས་ཡོད། རེད་ཚོས་ཐོག་མར་འཚར་འཕེལ་དང་གཞན་ཡང་སྐྱེད་དོས་གཅིག་གི་ལོག་ནང་དུ་སྤྲུང་ཁེར་རྒྱུ་ཞིག་དུ་གཞོན་སྤྲུང་མི་འདྲ་བ་དུ་མར་འགྱུར་ཚུལ་གྱི་བྱེད་རིམ་སྐོར་སྐྱེད་བ་ནས་འགོ་བརྒྱུ་མས་ལ། འདྲི་རེད་ཚོ་མ་ལག་དེ་ཉིད་དེ། སྤྲུང་མང་ལྷན་གྱི་སྐྱེད་དོས་དག་གི་སྐྱེ་འཕེལ་བྱ་བ་གང་ཞིག་གི་འབྲས་བུར་སྐྱེད་དོས་ཀྱི་རྒྱུ་རབས་གསར་པ་སྐྱེད་སྤྱིང་བྱེད་པའི་མ་ལག་དེར་སྐྱེད་ལོག་བྱས་ཡོད། མིའི་འགྲོ་བར་མཚོན་བཞུགས་སྐྱེད་དོས་ཀྱི་སྐྱེད་འཕེལ་གྱི་རྒྱུ་རབས་གསར་པ་སྐྱེད་སྤྱིང་བྱེད་ཚུལ་ཙམ་དང་འབྲེལ་བ་ཞིག་མིན་པར། སྐྱེ་ཚོགས་འབྲེལ་མཐུན་གྱི་མ་ལག་གཞི་རྒྱ་ཆེ་བ་ཞིག་སྟེ། རོན་ངོ་མར། སྐྱེ་ཚོགས་འབྲེལ་མཐུན་གྱི་ཆ་ལག་མལ་ཆེ་བ་སྐྱེ་འཕེལ་བྱེད་རིམ་འདྲི་དང་སྐྱེལ་ནས་ཡོད། དེ་དག་ནི། གཉེན་སྦྲིག་བྱེད་པ། བྱིས་ཚོ་གཟུང་བ། རྒྱ་ཚོགས་སུ་འཚོ་བ་སྐྱེལ་བ་ལྟ་བུ་དང་། ཡང་དེ་ལས་སྟོན་སྟེ་བྱ་བ་ཚོར་ཚོར་མཚོན་ན་འབྲིག་པའི་བྱ་བར་མི་ཞུགས་རྒྱུའི་དམ་བཅའ་དང་། རིགས་ལྷན་སྐྱེད་སྐྱེལ་མི་བྱ་བའི་དམ་བཅའ་ལྟ་བུ་འདྲི་མི་ཚེའི་ནང་དེ་མཚུངས་ཀྱི་གལ་གནད་ཆེ་ལ། མི་ཚེའི་མངོན་ཚན་ཅན་གྱི་ཆ་ལག་གི་གྲུང་རེད། སལ་ཚར་མིའི་ཉེ་རིགས་ཀྱི་འཕེལ་འགྱུར་འབྱུང་རིམ་མང་ཆེ་བ་ཐོག་མར་སྐྱེད་སྐྱེལ་བསྐྱེལ་བྱེད་ཀྱི་སྤྱིང་བ་དང་། སྤྱིང་བ་དའི་རྩིས་འབྲེལ་གྱི་བྱུང་བ་དག་ལས་འབྱུང་བར་བལྟས་ཚོགས་

སྤར་ཆེ་སྟོན་ཚན་རིག་གི་སྟོན་འགྲོའི་སྟོན་དེབ་དང་པོའི་ནང་དེད་ཚོས་འཕེལ་འགྱུར་རིག་པ་དང་། གཞན་ཡང་ཆེ་སྟོན་གྱི་ལོངས་ཀྱི་ཉེན་གཞིར་གྱུར་པའི་ཚ་འདྲི་ན་རྣམས་དང་བྱེད་རིམ་རྣམས་རོ་སྤོང་བྱས་ལ། དེ་བཞིན་དུ། དབང་ཆ་ཚན་རིག་དང་ཆེ་སྟོན་ཚན་རིག་གཉིས་ཀའི་སྟོན་འགྲོའི་སྟོན་དེབ་རྣམས་སུ་འཕེལ་འགྱུར་རིག་པར་ཡང་ཡང་འབྲེལ་བ་བཟོགས་ཡོད། མ་ཟད། སྐྱེད་དོས་ལ་རྣམ་གྲངས་སྣ་ཚོགས་དེ་འདྲ་བུར་བའི་གོ་འབྲེད་པར་འཕེལ་འགྱུར་བརྒྱུད་རིམ་ནང་ལས་ཚུལ་སྣ་ཚོགས་ཀྱི་དགོས་མཁོ་ཡོད་སྐོར་ཡང་རང་ཚོས་ཆེ་སྟོན་ཚན་རིག་གི་སྟོན་འགྲོའི་སྟོན་དེབ་དང་པོའི་ནང་གྲང་བྱེད། རེད་ཚོས་སྤར་སྐྱེད་བ་ལྟར། དེ་ལྟའི་རྣམ་གྲངས་སྣ་ཚོགས་ཀྱི་རང་བཞིན་དེ་ཉིད་རིགས་རྩིས་དང་ཁོར་ཕྱག་དབར་བྱུང་བའི་ཕན་ཚུན་གྲང་མོལ་ནས་འགོ་བརྒྱུ་མས་ཡོད་དེ། རྒྱུ་ཚུན་ཉེ་འདྲི་འཁོར་རིམ་ལ་འགྱུར་བ་ཐེབས་པ་ལས་སྤྱི་རྩིས་ཀྱི་རྣམ་པ་གསར་ལ་མི་འདྲ་བ་སྐྱེད་ལ། དེ་ལ་བརྟེན་ནས་རིགས་རྩིས་མངོན་རྣམ་གསར་པ་དང་འབྲུག་རྟགས་གསར་པ་དེ་འདྲ་སྐྱེ་བ་དང་། དེ་ནས་ཁོར་ཕྱག་གིས་དེ་འདྲའི་རིགས་རྩིས་མངོན་རྣམ་ཐ་དང་པ་དག་ལ་ཕྱགས་སྦྲེན་འདེབས། དེ་ལྟར་བྱེད་ཀྱིན་དུ་ཁོར་ཕྱག་གིས་རྣམ་པ་དེ་ཁོད་ནས་གང་ཞིག་“བཟང་ཤོས་”ཡིན་པ་དེ་བདམས་ཏེ་དེ་ལ་མཐུན་འགྲོའི་དང་ཕྱགས་སྦྲེན་སྐྱེད་འདེབས་པར་བྱེད་པ་སྟེ། རིགས་རྩིས་མངོན་རྣམ་དེ་ཉིད་ཀྱི་རིགས་རྒྱུན་གཞན་ལས་གྲུང་མང་བ་བསྐྱེད་དོ། འདྲི་སྤར་དུ་རྒྱུད་རབས་ཏུ་ཅང་མང་པོའི་རིང་འཕེལ་འགྱུར་ཐེབས་བཞིན་དུ་ཅད་དེ་རྣམ་པ་གསར་པ་ཡིན་པའི་སྟོན་ཚན་གྱི་ཉེ་རིགས་དེ་འདྲའི་སྣ་འདྲན་པ་རེད།

དེས་ན། སྐྱེ་འཕེལ་ནི་འཕེལ་འགྱུར་དང་ཆེ་སྟོན་རྒྱུད་རིམ་ནང་འགངས་ཆེན་ཡིན་པ་ཆེས་གསལ་ལ། ལུས་སྤང་གི་སྐྱེ་དོས་གནས་ལྷགས་ཁེར་རྒྱུ་གི་ཆ་ནས་གྲུང་སྐྱེ་འཕེལ་ནི་ཆེ་སྟོན་རྒྱུད་རིམ་ནང་འགག་ཆ་དེ་ཡིན། འདྲི་ཉིད་ཚོགས་གཞན་དུ་གཞོན་ན། སྐྱེད་དོས་ཐིག་གིས་བྱ་བ་ཅི་ཞིག་འབྲུབ་ཅུང་། དེ་ཀྱང་རྒྱུད་རབས་རྩིས་མར་རང་གི་རིགས་རྩིས་བརྒྱུད་སྤོང་བྱེད་པར་དམིགས་པ་ཞིག་ཡིན་ལ། བརྒྱུད་སྤོང་བྱེད་སྤངས་འདྲི་སྐྱེ་འཕེལ་བརྒྱུད་ནས་བྱེད་པ་རེད།

སྐྱེ་འཕེལ་ལ་མཁོ་བའི་སྐྱེད་རྟགས་དབང་པོ་རྣམས་ཐོག་མར་ཅིའི་ལྱིར་འཕེལ་འགྱུར་བྱུང་མིན་ཐད་འབྲེལ་བཟང་བྱེད་པའི་རིགས་པའི་རྣམ་གཞན་མལ་མོ་ཆེས་ནི། དེ་དག་རིགས་རྩིས་སྣ་མང་རྣམ་པ་རྒྱ་བརྒྱུད་གཏོང་བའི་བྱ་ཐབས་ཀྱི་ཚུལ་དུ་འཕེལ་འགྱུར་བྱུང་བར་འཆད་ལ། དེ་ཡང་དམིགས་བཀའ་ཀྱིས་སྐྱེད་དོས་ཚོགས་འདུས་ཅི་འདྲ་ཞིག་ལ་འདྲེད་སྤྱིང་བའི་ཉེན་ཁ་ཆེ་ཤོས་ཀྱི་གས་ཏེ། དུག་རྩིས་འདུས་བའི་བྱེད་པའམ། ཡང་ན་འགོ་ནད་འབྲེམ་བའི་བྱེད་པ་དག་ལ་ལན་འདེབས་ཀྱི་བྱ་ཐབས་སུ་འཕེལ་འགྱུར་བྱུང་བར་འདོད། དེས་ན་སྐྱེད་སྐྱེལ་བྱེད་རིམ་ནི་སྐྱེ་པོའི་རྒྱུད་ཀྱི་རིགས་རྩིས་བརྒྱུད་སྤོང་བྱེད་པའི་ལས་ཚུལ་ཙམ་ཞིག་མ་ཡིན་པར། དེ་ནི་ཁམས་འདུས་སྐྱེད་དོས་དག་(སྐྱེད་དོས་ཀྱི་རིགས་གང་ཞིག་གིས་ཚོས་སྤང་རྒྱུ་ལྷན་གྱི་རིགས་རྩིས་ཚོགས་སུ་གསར་པ་ཞིག་སྐྱེན་པར་བྱེད་པ་དག)གི་ཁོད་སྤར་བས་རྣམ་གྲངས་མང་བའི་རིགས་རྩིས་བརྒྱུད་སྤོང་བྱེད་པའི་ལས་ཚུལ་ཞིག་ཏུ་འདྲེད་ཡོད། དེ་ལ་བརྟེན་ནས་སྤར་བས་རྣམ་གྲངས་མང་བའི་སྐྱེད་དོས་བསྐྱེད་པའི་འགན་ལེན་ཡང་བྱེད་པ་རེད། འཕེལ་འགྱུར་རིག་པ་(དང་རང་བཞིན་གྱི་ཉམས་འཚར་)གཞིར་བཟུང་བྱས་ན། རྒྱུད་ཀྱིས་ཅི་ཙམ་རྣམ་གྲངས་སྣ་ཚོགས་པ་བརྒྱུད་སྤོང་བྱེད་ཐུབ་པ་ཡིན་ན། དའི་ཚོད་དུ་བྱེད་ཀྱི་རིགས་སྐྱེད་རྣམས་འཚར་ལོངས་བྱེད་པའི་ཁོར་ཕྱག་ནང་དར་རྒྱས་འགྲོ་བུས་ཆེ་བ་ཡོད་ཅིང་། དེ་ལ་བརྟེན་ནས་ཀྱེད་ཀྱི་རིགས་སྐྱེད་རྣམས་གསོན་གནས་རྒྱུན་འབྲེངས་བྱེད་ཕྱགས་ཆེ་བ་ཡོད།

རེད་ཚོས་གནས་དོན་འདྲི་རེད་ཅུང་ཟད་ཞིབ་ཚགས་སུ་བལྟས་ན་ཚོགས་སྟོན་འགྲོའི་སྟོན་དེབ་འདྲའི་བཟང་པ་གང་ཞིག་ནས་འགོ་བརྒྱུ་མས་སའི་སྤྲུང་མང་རྒྱུ་སྤང་སྐྱེད་དོས་རྣམས་ཁམས་འདུས་ལ་མ་བརྟེན་པ་ཁོ་ནས་སྐྱེད་སྤྱིང་བྱས་པར་

with which we started this primer, can reproduce only **asexually** and have only one copy of all of their genes per cell. This means for one bacterium to make another new bacterium, it simply doubles all its genetic material and then divides by mitosis. And so, if you remember from LSPII and Figure 9 earlier in this primer, the result of mitosis is two daughter cells that are virtually exact genetic clones of their initial mother cell. Thus, asexual organisms, by definition, do not pass on much diversity to their offspring. They make up for this limitation by producing many times extremely quickly (for example, it takes minutes for bacteria to reproduce and nearly a year (around 400,000X longer!) for humans to do so), so that the chances of gene changes occurring are increased.

How does sex increase diversity? First of all, sexually reproducing organisms' cells all have two copies of all their genes—one from each parent. So immediately you can see this allows for more diversity, because each new generation is formed from *two different* individuals and their genomes. As we discuss at the beginning of this primer, to enable this to happen, two separate genomes unite during sexual reproduction to make a new organism. Sexually reproducing organisms like humans have a special cell division process different from mitosis specifically for making their gametes or sex cells. Meiosis results in the production of cells, sperm or egg, with only one copy of a genome. In addition, during a certain stage of meiosis, the two copies of an individual's genome mix and match, building even more diversity potential into the next generation.

When we discussed development above, we outlined the process of fertilization. Here we'll briefly review the basics of the reproductive systems in each member of our couple sitting at the café.

Female sex cells, also known as eggs or ova, are made in the ovaries (Figure 13). The process of ovum production—called **oogenesis**—begins in the ovaries with the formation of **oogonia**. All the oogonia in the woman of our couple formed while *she* was a developing embryo inside her mother. Before she was born, the oogonia increased in size and then froze in development until the woman reached puberty, when in response to hormones egg maturation (called **ovulation**) begins.

Ovulation occurs monthly through the reproductive years of a woman. During ovulation the oocyte, previously frozen in developmental time, matures, moves into the wall of the ovary, and eventually is released into the oviduct, where it is swept along by the long cilia of cells. This is the point at which fertilization of the oocyte can occur if sperm released by the male during sexual intercourse enter the vagina of the woman and find the oocyte by the process of chemotaxis explored earlier in the primer.

མ་ཟད། དེ་དག་གི་ཕྱ་སྤང་རེ་རེར་རང་གི་རིགས་ཇུག་ལྷན་གྱི་འདྲ་བལྟས་རེ་རེ་ལས་མེད། འདིའི་གོ་དོན་ནི་འདི་
ལྟ་སྟེ། སྤྱི་ལོ་ཞིག་ལས་སྤྱི་ལོ་གཞན་ཞིག་བརྒྱུན་པར་ནི་དེའི་རིགས་ཇུག་ཆ་ཚུལ་ལྟར་འགྲུམ་གྱིས་འཕེལ་ཇེས་
སྤྲོད་སྤང་གིས་གྲུབ་ཀྱི་ལམ་ནས་བཤོ་འགྲུམ་ཐེབས་དགོས། དེས་ན། རྒྱུད་ཀྱིས་སྤྲོད་ཆོ་སྲོག་ཚན་རིག་གི་སྤོང་འགྲོའི་
སྤོང་དེ་བཞུགས་པ་དང་། ཡང་གོང་ཏུ་སྤོང་དེ་བའི་འདིའི་ནང་གི་དཔེ་རིས་ལ་བཅས་ལ་དྲན་གསོ་བྱེད་པ་ལས་ཤིས་རྒྱ་
བཞིན། རྒྱུད་སྤང་གིས་གྲུབ་བྱེད་རིམ་འདིའི་འབྲས་བུར་ནི། ཐོག་མའི་མ་ཡུམ་སྤང་ཁེར་རྒྱུད་ཞིག་ལས་རང་དང་
དོན་དངོས་སྤྱི་ལོ་ཞིག་ལས་འདྲ་བལྟས་དོ་མ་རང་ཡིན་པའི་ན་རྒྱུད་སྤང་གཞིས་འགྲུབ་བའི་དུ། དེར་བརྟེན་འདུས་མེད་
སྤྲོད་དོས་ཅམས་གྱིས་རང་གི་རིགས་ལྷན་གྱི་ཤོད་ཏུ་སྤྲོད་སྤོང་གསལ་དེ་ཅམ་བརྒྱུད་སྤོང་བྱེད་ཀྱི་མེད། དེ་འདྲ་མ་ལྟར་
པའི་གུན་གསལ་གྱི་ཚུལ་དུ་སྤྲོད་དོས་འདི་དག་གིས་དུས་ལྡན་ཆེས་སྤང་དུའི་ནང་རིགས་ལྷན་གྱི་ཅང་མང་པོ་སྤྲོད་སྤོང་
བྱེད་པ་དང་(དཔེར་ན། སྤྱི་ལོ་ཞིག་རིགས་ལྷན་གྱི་སྤོང་དེ་བའི་སྤོང་ལས་སྤོང་ལས་འགྲོར་ཡང་། མིར་ཉ་ལམ་ལོ་དོ་
སྤོང་ལོ་འགྲོར་བ་ལྟ་བུ་རེད། འདི་ཉིད་ཆེས་ལ་བསྐྱོར་ན་སྤྲོད་ལས་སྤོང་མ་ལྟར་འགྲུམ་བཞི་འབྲས་སྤོང་ཅམ་རིང་བ་རེད།)།
དེ་ལ་བརྟེན་ནས་རང་གིས་བརྒྱུད་སྤོང་བྱ་རྒྱུའི་རིགས་ཇུག་སྤོང་འགྲུམ་བཀོད་པའི་སྤོང་བྱེད་སྤོང་ལས་ཐབས་བྱེད་ཀྱི་ཡོད།

འོན་ཀྱང་འདུས་ཐབས་གྱིས་སྤོང་མང་རང་བཞིན་སྤོང་ཚུལ་དེ་ལྟར་ཡིན་ནམ་ཞེ་ན། དེ་ལ་ཐོག་མར། འཕམས་འདུས་
ཐབས་ལ་བརྟེན་ནས་རང་གི་རིགས་ལྷན་གྱི་སྤོང་པའི་སྤོང་དོས་ཀྱི་སྤང་ལྷན་ལ་འབྲེལ་ཡོད་རིགས་ཇུག་གྱི་དོ་
བལྟས་གཞིས་རེ་ཡོད། དེ་ནི་རང་གི་མ་མཐོང་གཞིས་ལས་དེ་དག་གི་དོ་བལྟས་རེ་ཐོབ་པའི་དབང་གིས་རེད། འདིས་འཕྲུལ་
མ་ཉིད་ནས་སྤོང་གསལ་རང་བཞིན་ལ་མཐུན་འགྲུམ་བྱེད་པ་ཞིག་གིས་མཐོང་བྱེད། དེ་ནི་རྒྱུད་རབས་གསལ་པ་རེ་རེ་ནས་
རིགས་ཇུག་སྤོང་གསལ་སྤང་མི་གཅིག་པའི་སྤོང་བོ་མི་འདྲ་བཞིན་ལས་མཚེད་པའི་རྒྱ་མཚན་གྱིས་ཡིན། སྤོང་འགྲོའི་སྤོང་
དེ་བའི་འགྲོའི་འགྲོ་ཏུ་ཕྱོགས་སྤོང་བྱས་པ་བཞིན། དེ་ལྟར་བྱེད་པ་ནི་འཕམས་འདུས་སྤོང་འཕེལ་གྱི་གནས་སྤོང་དེར་
རིགས་ཇུག་སྤོང་གསལ་སྤང་སོ་སོ་བཞིན་འདུས་པའི་སྤོང་ནས་སྤོང་དོས་གསལ་པ་ཞིག་བརྒྱུད་པར་རག་ལས་ཡོད། མིའི་
འགྲོ་བ་ལྟ་བུ་འཕམས་འདུས་སྤོང་འཕེལ་གྱི་བྱ་བ་སྤོང་པའི་སྤོང་དོས་དག་ལ་ནི་དམིགས་བརྒྱུད་པར་རྒྱུས་ཏེ་རང་གི་འཕམས་
བྱལ་སམ་མཚན་མའི་སྤང་བརྒྱུན་པར་འབྲེལ་བའི་སྤང་འགྲུམ་གྱི་བྱེད་རིམ་དམིགས་བསལ་ཞིག་ཡོད། དེ་
ནི་སྤོང་སྤང་གིས་གྲུབ་ལས་ལོགས་སྤོང་ལྟར་པ་སྟེ། རྒྱུད་སྤང་བཞི་གྲུབ་སྤོང་འགྲུམ་འདྲེད་པའི་བྱེད་རིམ་དེ་ཡིན། དེའི་འབྲས་བུར་
རིགས་ཇུག་སྤོང་གསལ་སྤང་ཞིག་གི་འདྲ་བལྟས་གཅིག་ཁེར་རྒྱུད་པའི་འཕམས་དཀར་རམ་འཕམས་དམར་གང་ཅུར་གི་སྤང་
སྤང་དེ་འདྲ་སྤོང་བའི་དུ། དེར་མ་ཟད། རྒྱུད་སྤང་བཞི་གྲུབ་བྱེད་རིམ་གྱི་དུས་རིམ་དེས་བརྒྱུད་ཞིག་གི་གནས་སྤོང་སྤོང་
སྤོང་བོ་ཞིག་གི་རིགས་ཇུག་སྤོང་གསལ་སྤང་དེའི་དོ་བལྟས་གཞིས་མཚན་ཏུ་འདུས་ཤིང་ཆ་འགྲིག་པར་འགྲུམ་ལ། དེ་ལ་བརྟེན་
ནས་རྒྱུད་རབས་བྱེད་པའི་སྤོང་སྤོང་གྱི་སྤོང་སྤོང་ལས་སྤོང་སྤོང་ལས་འགྲོར་ཡོད།

དེ་དམིགས་གོང་ཏུ་འཚར་འཕེལ་སྤོང་ཕྱོགས་སྤོང་བྱེད་སྤོང་སྤོང་སྤོང་འདྲེས་སྤོང་བྱེད་རིམ་སྤོང་ཏུ་བརྒྱུས་ཤིག་འབྲེལ་
བརྒྱུད་བྱས་ལ། འདིར་སྤོང་གི་རྒྱ་ཁང་དེར་ཡོད་པའི་དེ་དམིགས་བཟུང་ཆོ་གཞིས་པོ་སོ་སོའི་རྒྱུད་ཀྱི་སྤོང་འཕེལ་མ་ལག་གི་
གཞི་རིམ་གནས་སྤོང་སྤོང་ལ་ང་ཚོས་བརྒྱུད་ཞིབ་མཐོང་བརྒྱུས་ཤིག་བྱ།

སྤོང་དམིགས། ཡང་ན་འཕམས་དམར་པོ་ཏུ་འབྲོད་པ་བྱུང་མེད་ཀྱི་མཚན་མའི་སྤང་དག་ནི་མིའི་བསམ་བསེའུ་ཡི་ནང་
བཟོ་འདོན་བྱེད་ལ།(དཔེ་རིས། ༡༡)། འཕམས་དམར་པོ་སྤོང་སྤོང་གི་བྱེད་རིམ་སྤོང་གང་ཞིག་ལ་བརྒྱུད་ཏུ་འཕམས་དམར་
སྤོང་རིམ་ཏུ་འབྲོད་པ་དེ་ཉིད་མིའི་བསམ་བསེའུ་ཡི་ནང་ཏུ་འཕམས་དམར་སྤོང་སྤོང་པའི་མཚན་མའི་དམར་འགྲོ་ཚུགས་
ཀྱི་ཡོད། དེ་དམིགས་སྤོང་གཞིའི་བཟུང་སྤོང་མིའི་ལུས་སྤང་ནང་གི་འཕམས་དམར་སྤོང་གི་འགྲོ་ཏུ་འགྲོ་བྱུང་མེད་རང་
ཉིད་མའི་ལོག་པར་མངལ་གནས་ཀྱི་ཚུལ་པར་འཚར་འཕེལ་བྱེད་བཞིན་པའི་གནས་སྤོང་ནས་འགྲུམ་བའི་དུ། བྱུང་མེད་
དེ་ཉིད་ཕྱིར་མ་བཅས་སྤོང་ཏུ་དེའི་འཕམས་དམར་སྤོང་གི་བོང་སྤོང་འཕེལ་ཐེབས་ཡོད། དེ་ནས་བྱུང་མེད་དེ་ཉིད་ཕྱིར་
བཅས་ནས་བརྒྱུད་ལང་ཚོ་མ་སྤོང་བར་འཕམས་དམར་སྤོང་དེ་དག་གི་འཕེལ་འགྲོས་རེངས་པར་གྱུར་ལ། ད་གཞིང་
ལང་ཚོ་སྤོང་པའི་མཚན་མའི་ལུས་ཀྱི་ཚེན་ཇུག་ལ་ཚུར་སྤོང་སྤོང་བྱེད་པ་དང་དུས་མཚུངས་སྤོང་དའི་འཚར་འཕེལ་
(འཕམས་དམར་སྤོང་འདོན་བྱེད་རིམ་)ཀྱི་རིམ་པ་འགྲོ་ཚེན་པ་རེད།

དེ་ཡང་བྱུང་མེད་ཅིག་རིགས་ལྷན་གྱི་སྤོང་ལྷན་གྱི་སྤོང་རིང་སྤོང་པར་འཕམས་དམར་སྤོང་འདོན་བྱེད་ལ། སྤོང་ནས་འཚར་
འཕེལ་འགྲུགས་ཤིང་རེངས་ནས་ཡོད་པའི་སྤོང་རྒྱལ་དེ་ཉིད་འཕམས་དམར་སྤོང་འདོན་གྱི་དུས་རིམ་དེར་སྤོང་ཞིང་འཚར་
འཕེལ་གྱི་བྱ་བ་འགྲོ་ཚེན་ཞིང་། རིམ་གྱིས་དེ་ཉིད་མིའི་བསམ་བསེའུ་ཡི་སྤོང་བསམ་དོས་སྤོང་བྱེད། མཐར་དེ་ཉིད་འཕམས་
དམར་སྤོང་གི་ནང་ཏུ་སྤོང་པར་འགྲུམ་ཞིང་། དེར་སྤོང་རང་བཞིན་གྱི་སྤོང་རིང་པོ་དག་གིས་འདོད་པར་བྱེད། གལ་
ཏེ་པོ་མོ་འདུས་སྤོང་སྤོང་མིའི་སྤོང་ལམ་ནང་པོའི་ལུ་བ་ཞིག་ཤིང་། སྤོང་འགྲོའི་སྤོང་དེ་བའི་སྤོང་མའི་ནང་ཞིབ་བཤད་བྱས་
པའི་རིམ་འཕེལ་སྤོང་བརྒྱུད་བྱེད་རིམ་བརྒྱུད་སྤོང་རྒྱལ་དེ་དང་སྤོང་ཚོ། སྤོང་དེར་སྤོང་རྒྱལ་དེ་ཉིད་ལ་གསོས་གདབ་
པར་གྱུར་དེས་རེད།

Each month during ovulation, the walls of the uterus thicken in preparation for possible pregnancy. If the oocyte is fertilized, it moves to the uterus and implants in its wall. Here the new embryo begins to develop, gathering energy, and nutrition from its mother's surrounding blood vessels. If fertilization does not occur, the walls of the uterus slough off and are discharged through a process called menstruation.

In females and males, as we'll discuss below in more detail, reproduction is regulated by a number of hormones. In males, the primary sex hormone is testosterone, and it is maintained at a more or less constant level. In females, **estrogen** and **progesterone** are the major sex hormones, and their amount cycles monthly.

The primary reproductive organs in males are the testes. In the **testes**, male gamete production analogous to oogenesis occurs; in males, it is called **spermatogenesis**. After the period of initial sexual maturation (**puberty**), spermatogenesis takes place daily in males in tiny tubes within testes. Diploid cells called spermatogonia go through meiosis in the tubes to become haploid spermatocytes and eventually mature sperm (Figure 48) in a larger tube called the epididymis. From here, during sexual intercourse, the sperm pass through the male's urethra in the penis and into a woman's vagina.

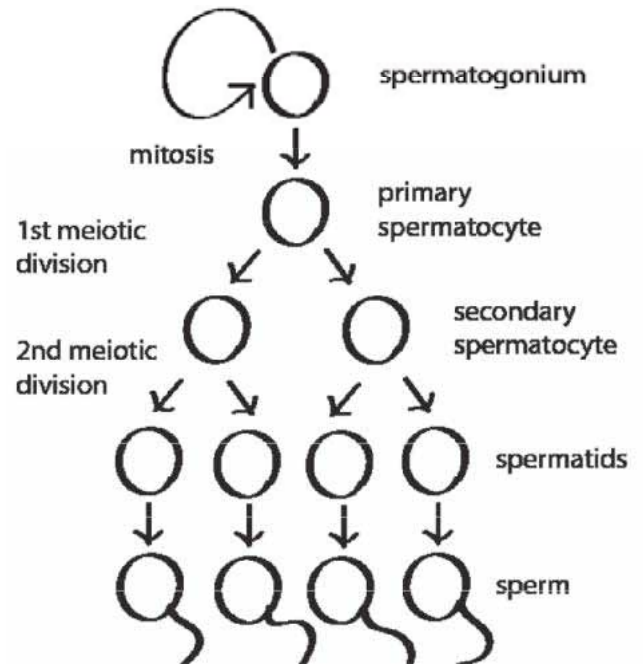

Figure 48: Sperm cells are derived from precursor cells called spermatogonia.

REGULATION: ENDOCRINE SYSTEM AND NERVOUS SYSTEM

In this primer, like true biologists we have separated our bodies into distinct physiological systems in order to make them easier to study and understand. But, of course, as we've pointed out throughout the primer, all these systems *work together* in each of us to allow life. The two systems that are especially important in connecting and regulating all the other systems are the nervous system and the endocrine system. These two systems work together very closely to ensure they and all the other systems stay in balance, work well and as one.

The nervous system is reviewed extensively in other primers, but it is important to see here how it interacts with other systems. The endocrine system is a network of organs and glands that secrete hormones (usually into the blood or fluid between cells), hormones that respond to, and cause response from the nervous system and the other systems we just discussed. These hormones regulate every phenomenon and biological system we've discussed in this primer: development, growth, metabolism, fluid and chemical homeostasis in the blood and urine, reproduction, and stress/immune response.

ཟླ་ལེ་བཞིན་ཁམས་དམར་སྒོད་འདོན་བྱེད་སྐབས་མངལ་ཆགས་པའི་གྲབས་བྱེད་པའི་སྟོགས་སུ་བྱོད་ཀྱི་ལྡབས་ངོས་སུ་བས་ཚུང་སྟུག་པར་འགྱུར་ལ། སྐབས་དེར་གལ་ཏེ་སྒོད་རུལ་དེར་གསོས་བཏབ་ཆོ། དེ་ཉིད་བྱོད་སྟོགས་སུ་འགྲུལ་ཏེ་དེའི་ལྡབས་ངོས་སུ་འཁོད་པར་འགྱུར། འདིར་མངལ་གནས་གསར་པ་དེས་རྣམས་པ་སྤྱད་བཞིན་དུ་མཐའ་འཁོར་དུ་ཆགས་པའི་རང་གི་སྐྱེད་མའི་ཁྲག་གཤེར་ཙུ་ལམ་དག་ནས་འཚོ་བརྟུང་ལེན་པའི་སྟོན་ནས་འཚར་ཡོངས་བྱེད་པའི་འགོ་ཚུམ་གལ་ཏེ་གསོས་མ་བཏབ་ཆོ་དེ་ཉིད་བྱོད་ཀྱི་ལྡབས་ངོས་ནས་གོག་སྟེ་མཐར་ཟླ་མཚན་འཛག་པའི་བྱེད་རིམ་བརྒྱུད་ཕྱིར་འདོར་བར་འགྱུར།

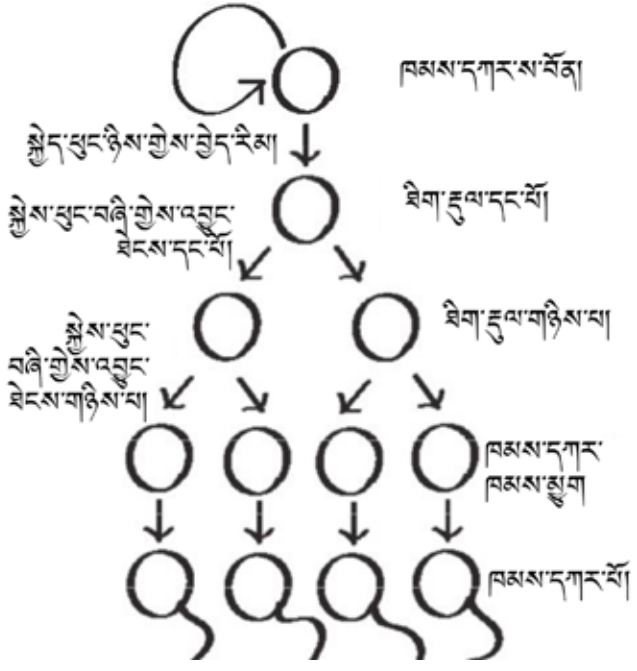

ང་ཚོས་འོག་ཏུ་རྒྱས་པར་གོས་སྤྱད་བྱ་རྒྱུ་བཞིན། སྐྱེས་པ་དང་བྱུང་མེད་གཉིས་ཀའི་རིགས་སྟུག་སྐྱེད་སྟེལ་གྱི་བྱེད་རིམ་ནམས་མེན་རྣམས་ཀྱི་རིགས་དུ་མས་སྤངས་འདྲིན་བྱེད་ལ། དེ་ཡང་སྐྱེས་པར་ཡོད་པའི་མཚན་མའི་མེན་རྣམས་གཙོ་ཆེ་བ་མོའི་མེན་གཤེར་ཡིན་ཞིང་། དེ་ནི་དུས་གཏན་དུ་འཕོར་ཚད་གཏན་ཆགས་སུ་གནས། དེ་ལས་ལྡོག་སྟེ་བྱུང་མེད་ཀྱི་མཚན་མའི་མེན་རྣམས་གཙོ་ཆེ་བ་ནི་མོའི་མེན་གཤེར་དང་སྐྱེ་སྟོགས་མེན་གཤེར་དག་ཡིན་ཞིང་། དེ་དག་གི་འཕོར་ཚད་ནི་ཟླ་ལྔའི་ནང་འཕར་ཆག་བྱེད་ཀྱི་ཡོད།

དེ་ལ་སྐྱེས་པའི་ལུས་ནང་གི་སྐྱེད་སྟེལ་དབང་པོ་གཙོ་བོ་ནི་སྟེག་འབྲས་དག་ཡིན་ལ། ཁམས་དམར་སྐྱེད་རིམ་དང་འབྲུང་བར་སྐྱེས་པའི་ཁམས་རུལ་གྱི་སྐྱེད་འདོན་བྱ་བ་ནི་སྟེག་འབྲས་དེ་དག་ཏུ་འགྲུབ་པ་རེད། བྱེད་རིམ་དེར་ཁམས་དཀར་སྐྱེད་རིམ་ཟེར། སྐྱེས་པ་ཞིག་ལ་ང་ཚོ་ཚོག་མར་སྒྲིན་རྣམས་ལོའི་སྟེག་འབྲས་ནང་གི་སྟུག་ཁྲུང་པ་མོ་དག་གི་ནང་ཉིན་ལྟར་ཁམས་དཀར་སྐྱེད་རིམ་ཚོམ་གྱི་ཡོད། མིང་ལ་ཁམས་དཀར་ས་བོན་དུ་འབོད་པ་བྱུང་ནས་སྤྱད་དེ་འབྲུག་ཁྲུང་དེ་དག་གི་ནང་སྐྱེད་ཕྱང་བཞི་ལྗེས་ཀྱི་སྟོན་ནས་ཁ་འགྲུལ། དེ་ནས་ཡ་རྫོང་ཐིག་རུལ་གྱི་རྣམ་པར་གྱུར་ནས་མཐར་སྐོང་བྱུང་དུ་འབོད་པ་སྟུག་ཁྲུང་ཆེ་བ་ཞིག་གི་ལོང་དུ་ཁོ་ལག་སྟོགས་པའི་ཁམས་དཀར་པོ་དུ་འགྱུར་(དཔེ་རིམ། ༤༡)། མཚན་མའདི་ནས་ས་བོན་དེ་ཉིད་ལོ་མོ་འདུས་སྐྱོར་སྐབས་མོའི་དབང་པོའི་གཅིན་ལམ་བརྒྱུད་མོའི་གསང་ལམ་དུ་འཇུག་གོ།

དཔེ་རིམ། ༤༡ ཁམས་དཀར་སྐྱེད་ཕྱང་དག་ནི་རང་རང་གི་སྟེ་སྟེགས་ཀྱི་སྐྱེ་སྟེགས་ཀྱི་ལ་ཁམས་དཀར་ས་བོན་དུ་འབོད་པ་དག་ལས་བྱུང་བ་རེད།

སྟོན་སྐྱེག་བྱ་བ། བྱང་མེན་མ་ལག་དང་དབང་ཙུ་མ་ལག

སྟོན་འགྲོའི་སྟོན་དེབ་འདིའི་ནང་དང་ཚོས་སྐྱེ་དངོས་ཚན་རིག་པ་ཚད་ལྡན་ཞིག་དང་འབྲུང་བར་དབྱེ་ཞིབ་དང་གོ་གསེད་བདེ་བའི་ཆེད་མའི་ལུས་སྤྱང་དེ་ལུས་ཁམས་ཀྱི་མ་ལག་ངེས་ཅན་སོ་སོར་བྱེ་ཡོད། དེ་ལྟ་ནང་སྟོན་དེབ་འདིའི་འགོ་མཇུག་ཀྱང་ཏུ་གསལ་སྟོན་བྱེད་པ་བཞིན། མི་ཞིག་གི་ཆོ་སྟོག་རྒྱུན་འབྲོངས་འབྲུང་བར་མ་ལག་འདི་ཀྱང་མཉམ་རུབ་ཀྱིས་ལས་ལ་ཞུགས་དགོས། དེ་དག་གི་ཁྲིད་མ་ལག་གཞན་ཀྱང་མན་ཚུན་མཐུན་སྦྲེལ་དང་མན་ཚུན་སྟོན་སྐྱེག་བྱེད་པར་དམིགས་བཀའ་གྱི་གལ་གནད་གཟུང་བའི་མ་ལག་གཉིས་ཡོད། དེ་དག་ནི་ནང་མེན་མ་ལག་དང་དབང་ཙུ་མ་ལག་རེད། མ་ལག་འདི་གཉིས་མན་ཚུན་ཆེས་དམ་པོར་མཉམ་ལས་བྱེད་པའི་སྟོན་ནས་མ་ལག་དེ་དག་ཉིད་དང་མ་ལག་གཞན་ཀྱང་ཆ་སྟོན་མང་མན་ཚུན་གོང་བུ་གཅིག་གི་ཚུལ་དུ་ལས་ལ་ལེགས་པར་འཇུག་པའི་ལག་ཐོག་བྱེད།

དེ་ལ་དབང་ཙུ་མ་ལག་ནི་རྒྱས་པར་སྟོན་འགྲོའི་དེབ་ཐོང་གཞན་དུ་འགྲུལ་བརྗོད་བྱས་ཡོད་ལ། འོན་ཀྱང་འདིར་མ་ལག་འདི་ཉིད་མ་ལག་གཞན་དང་མཉམ་དུ་སྐྱེལ་སྐྱོར་རི་ལྟར་བྱེད་ཚུལ་ཤེས་པ་གནད་ཆེ། བྱང་མེན་མ་ལག་ནི་མེན་རྣམས་འདྲིན་འདོན་(ཕལ་ཆེ་བ་ཁྲག་གཤེར་ནང་དུ་དང་སྐྱེད་མན་ཚུན་དབང་གྱི་གཤེར་ཁྲུང་དག་སྐྱེད་པར་བྱེད་པའི་མེན་བྱུང་དབང་པོ་དུ་མའི་དྲ་ཚོགས་ཤིག་ཡིན་པ་དང་། དེ་དག་གིས་འདྲིན་འདོན་བྱེད་པའི་མེན་རྣམས་དག་ནི་དེད་ཚོས་ད་ལྟ་སྤོང་མ་ཐག་པའི་དབང་ཙུ་མ་ལག་དང་མ་ལག་གཞན་དག་ལ་སར་ཡ་ལན་སྤོང་ཅིང་། ཚུར་ཡ་ལན་སྤོང་བའི་མེན་རྣམས་དེ་འདྲ་ཡིན། མེན་རྣམས་འདི་དག་གིས་སྟོན་འགྲོའི་སྟོན་དེབ་འདིར་ང་ཚོས་སྤོང་བའི་ལུས་སྤྱང་གི་མ་ལག་རྣམས་དང་ཆ་ལག་ཀྱང་ལ་སྟོན་སྐྱེག་སྤངས་འདྲིན་བྱེད། མ་ལག་དང་ཆ་ལག་དེ་དག་ནི་འཚར་འཕེལ་དང་། འཚར་སྐྱེ་རྣམས་སྤྱར། ཁྲག་གཤེར་དང་གཅིན་པའི་ནང་གི་གཤེར་ཁྲུང་རྣམས་འགྱུར་གྱི་ཐ་མལ་གནས་བབ། སྐྱེ་འཕེལ་བཅས་དང་། སེམས་ངལ་ལམ་ནང་འགོག་ཅི་རིགས་པའི་ཡ་ལན་བཅས་རེད།

We categorize hormones based on their chemical origins and structures. Hormones can be derived from fatty acids or amino acids; other hormones are very short proteins called peptides, and the fourth group are called steroid hormones (Figure 49 illustrates examples of these hormones and their structures).

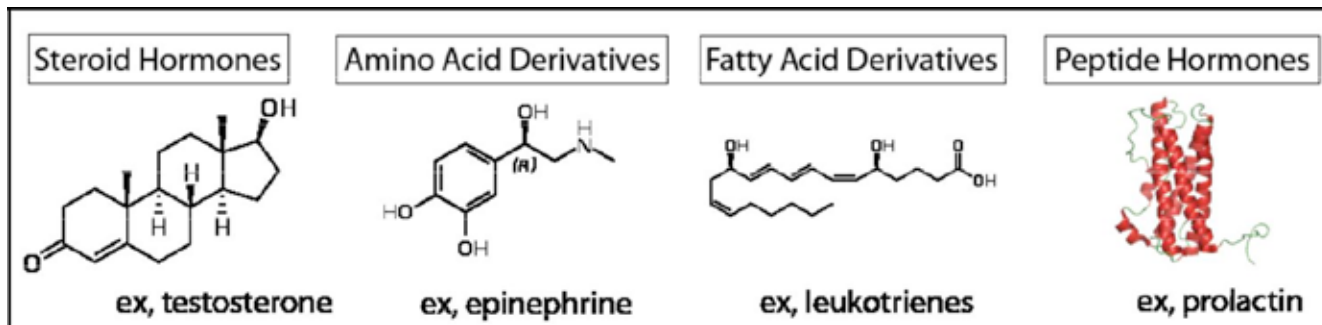

Figure 49: Different types of hormones.

Hormones are secreted by cells, and they act by reaching target cells and activating or suppressing specific cell functions. They do this in much the same way as the chemicals involved in chemotaxis—cAMP and others—we discussed above. Figure 50 shows different types of endocrine signaling: classical signaling in which endocrine cells release hormones into the blood, which carries them to the target cells; **neuroendocrine signaling** involves hormones transferred (from cells signaled by neurons) into the blood or fluid between cells and thus carried to their targets; **autocrine signaling** in which the released hormone affects the very cell that secreted it; and **paracrine signaling** in which secreted hormones move through inter-cell fluid to nearby target cells.

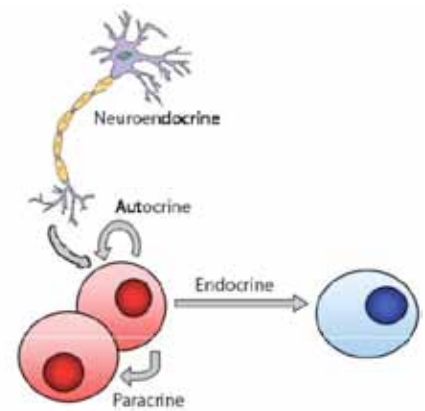

Figure 50: Different types of endocrine signaling.

Most hormones regulate processes through a mechanism known as **feedback**. Figure 51 illustrates negative feedback. If the product of a process is C, and A causes B to turn into C, an easy way to ensure not too much C is made is for C to *feedback* and *negatively* inhibit A. This mechanism is one of the most common in biological systems. Positive feedback works similarly, but the product of a process instead *stimulates* its own production.

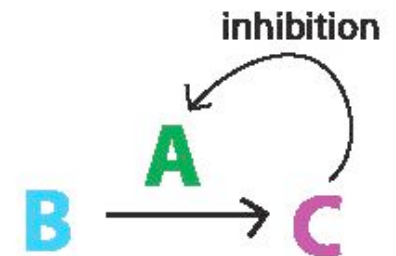
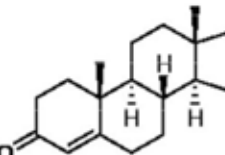
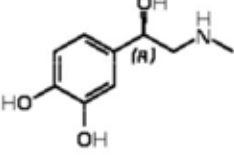
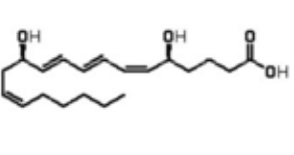
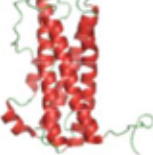

Figure 51: In negative feedback, a process is inhibited by its own product.

Let's take one example that demonstrates feedback and signaling and, at the same time, shows how the endocrine and nervous systems interact. Here they do so to regulate the reproductive system. We will look specifically at the ovulation cycle of human females. Early in the month-long human ovulation cycle, nerve cells in a part of the brain called the hypothalamus express a gene encoding a protein called kisspeptin.

After it is made, kisspeptin is cut up into several short peptide hormones. These hormones are secreted and bind to target cells in the hypothalamus. The hormones specifically bind to receptor proteins in the target cell

ང་ཚོས་མེན་ཇས་ནམས་ལྗེ་ཚན་མོ་སོར་བྱེ་ཚུལ་ནི་དེ་དག་གི་ཇས་འགྱུར་འབྱུང་ཁུངས་དང་ཆགས་དབྱིབས་བཀོད་པ་གཞི་ལ་བཞག་པ་ཡིན། དེ་ལ་མེན་ཇས་འགྱུར་ཅིག་ཚོལ་ལྡན་སྐྱུར་ཇས་ལས་སྤྱད་པ་དང་། ཡང་ན། མེ་མི་ལོ་སྐྱུར་ཇས་ནས་སྤྱད་ལ། ཡང་འགྱུར་ཅིག་གི་ཚི་ཏུ་འབོད་པའི་སྐྱེ་ཇས་ཏུ་ཅང་སྤྱད་ཏུ་འོ་སོར་གྱུ་ཡོད། ལྗེ་ཚན་བཞི་པ་ཞིག་ཡོད་པ་དེར་ལྗེ་ལ་སྐྱུར་མེན་ཇས་ཟེར་བ་རེད། (དཔེ་རིས། ༤༩ བྱང་མེན་ཇས་འདི་དག་གི་དཔེར་མཚོན་དང་ཆགས་བཀོད་བཅས་གསལ་ཡོད།)

<p>ལྗེ་ལ་སྐྱུར་མེན་ཇས།</p>	<p>མེ་མི་ལོ་སྐྱུར་ཇས་ལས་སྤྱད་པའི་དཔེ་རིས།</p>	<p>ཚིལ་སྐྱུར་ལས་སྤྱད་པའི་དཔེ་རིས།</p>	<p>སྐྱི་ཅི་མེན་ཇས།</p>
			
<p>དཔེར་ན། མོའི་མེན་གཤེར།</p>	<p>དཔེར་ན། མེ་པ་ལེ་མེ་རིན་མེན་གཤེར།</p>	<p>དཔེར་ན། ལུ་ག་ཏུ་ཡིན་མེན་གཤེར།</p>	<p>དཔེར་ན། སྐྱོ་རོ་ལེག་འིན་མེན་གཤེར།</p>

དཔེ་རིས། ༤༩ མེན་ཇས་རིགས་མི་འདྲ་བ་སྣ་ཚོགས།

དེ་ལ་མེན་ཇས་ནམས་ལྗེ་སྤྱད་ཅིག་འཛིན་འདོན་བྱས་པ་ཞིག་ཡིན་ལ། དེ་དག་གིས་རང་གི་དམིགས་འབེན་དུ་སྐྱུར་པའི་སྤྱད་ཅིག་ལ་སྤྱད་པའི་སྐྱོ་ནས་རང་རང་གི་ལས་དོན་འགྲུབ། འགྲུབ་ལུགས་ཀྱང་སྤྱད་དེའི་བྱེད་ལས་དམིགས་བཀའ་བ་ཞིག་ཡར་སྐྱོར་བའོ། ཡང་ན་མར་གཞོན་པའི་སྐྱོ་ནས་བྱེད་དོ། ལས་ཚུལ་འདི་ནི་གོང་དུ་སྐྱོར་བའི་འཁོར་རྒྱུན་ཨེ་ཨེ་པེ་འདྲུས་རུལ་ལ་སོགས་པའི་ཇས་འབྲེལ་སྤྱོད་ཅིག་དང་འབྲེལ་བའི་ཇས་རིགས་དག་གི་ལས་ཚུལ་དང་ཏུ་ལམ་གཅིག་མཚུངས་ཡོད། དཔེ་རིས་ ༥༠ ཡིས་བྱང་མེན་(སྤྱད་ཅིག་)སྐྱོད་འདོན་བྱེད་པའི་(མེན་ཇས་སྐྱུར་པའི་)བར་འཕྲིན་གྱི་གཏོར་འགྲོམ་མི་འདྲ་བ་རྣམས་འགྲེལ་མཚོན་བྱེད་ལ། དེ་དག་ནི། སྐྱོ་རོ་རྒྱུན་འདོད་ཚུལ་གྱི་བར་འཕྲིན་གཏོར་འགྲོམ་ཏེ། ཚུལ་དེར་ནི་བྱང་མེན་སྤྱད་ཅིག་གིས་མེན་ཇས་རྣམས་འགྲུག་གཤེར་ནང་སྐྱོད་འདོན་བྱེད་ཅིང་། དེ་ནས་འགྲུག་གཤེར་དེས་དམིགས་འབེན་གྱི་སྤྱད་ཅིག་རྣམས་སྤོར་འདྲེན་བྱེད་པ་རེད། དེ་ལས་གཞན་དབང་མེན་བར་འཕྲིན་གཏོར་འགྲོམ་ཏེ། ཚུལ་དེར་ནི་མེན་ཇས་རྣམས་(དབང་རྩལ་བཏང་བའི་བར་འཕྲིན་གྱི་ཇས་སྐྱུར་ལུགས་ཏེ་སྤྱད་ཅིག་གི་ས་ནས་)འགྲུག་གཤེར་རམ། ཡང་ན་སྤྱད་ཅིག་མཚན་ལྡན་དབང་གི་གཤེར་ཁུ་དག་ཏུ་བསྐྱུལ་ཇས་དམིགས་འབེན་སོ་སོར་འོར་འདྲེན་བྱེད་པ་རེད། ཡང་རང་འཕྲིན་གཏོར་འགྲོམ་ཏེ། ཚུལ་དེར་ནི་གང་སྐྱོད་འདོན་བྱས་ཡོད་པའི་མེན་ཇས་དེས་རང་ཉིད་གང་ལས་འཛིན་ཐོན་བྱུང་མའི་སྤྱད་ཅིག་རང་ལ་ལུགས་ཀྱི་ལྗོངས་ལྟེན་ལྟེན་བའོ། མཐར་ཉེ་འཕྲིན་གཏོར་འགྲོམ་ཞེས་པ་སྟེ། ཚུལ་དེར་ནི་གང་སྐྱོད་འདོན་བྱས་པའི་མེན་ཇས་དེ་དག་སྤྱད་ཅིག་མཚན་ལྡན་དབང་གི་གཤེར་ཁུའི་ཁྲིའི་འགྲུལ་བཏོད་བྱེད་པ་བརྒྱུད་ཉེ་འགྲམ་གྱི་དམིགས་འབེན་སྤྱད་ཅིག་ཏུ་སོན་པ་བཅས་ཡིན།

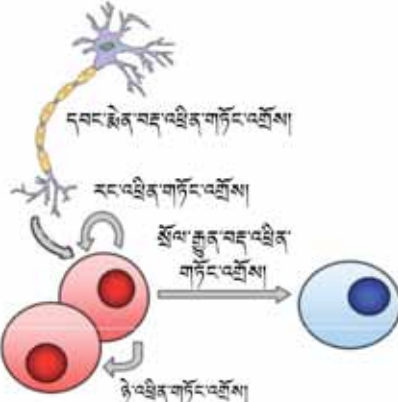

དཔེ་རིས། ༥༠ བྱང་མེན་(སྤྱད་ཅིག་)བར་འཕྲིན་གཏོར་འགྲོམ་མི་འདྲ་བ་རྣམས།

བར་ཚད་དུ་སྤྱོད་གསོ་ཞེས་འབོད་པའི་ཐབས་ཚུལ་བརྒྱུད་མེན་ཇས་པལ་ཆེ་བས་སྐྱབས་ཁེལ་གྱི་བྱེད་འི་མ་རྣམས་ལ་སྤྱད་པའི་འདོན་བྱེད་ལ། དཔེ་རིས་ ༥༡ བྱང་དགག་སྤྱོད་ཅིག་གི་སྤྱོད་ཅིག་མཚོན་པ་སྟེ། གལ་ཏེ་བྱེད་འི་མ་ཕྱེ་བཀ་པ་ཞིག་གི་ཐོན་སྐྱེད་དེ་གཏེ་ཡིན་པ་དང་། གལ་ཏེ་གཏེ་ཡིས་ཁེལ་དེ་གཏེ་ཏུ་སྐྱུར་ཏུ་འདྲུག་པའི་དབང་དུ་བཏང་ན། སྐྱབས་དེ་དག་ཏུ་གཏེ་ཡི་ཐོན་གྲངས་ཏུ་ཅང་ཐལ་ཆེར་མི་འགྱུར་བར་འགྲུག་ཐེག་བྱེད་ཐབས་སྐྱབས་བདེ་ཞིག་ནི་ཐོན་འདྲུས་གཏེ་ཡིས་དགག་སྤྱོད་ཅིག་གི་ལ་བཀག་འགོག་བྱེད་པའི་སྐྱོ་ནས་སྤྱོད་ཅིག་གི་སྤྱོད་ཅིག་ཏུ་དེ་རེད། ཐབས་ཚུལ་འདི་ནི་སྐྱོ་དཔོན་མ་ལག་དག་གི་ཁྲིའི་ཏུ་ཆེས་ཡོངས་ཁྱབ་ཅན་ཞིག་ཡིན། དེ་ལས་གཞན་སྤྱོད་ཅིག་གི་སྤྱོད་ཅིག་འདེབས་པའི་བྱེད་འི་མ་ནང་སྐྱུར་ན་ལས་ཚུལ་གཅིག་མཚུངས་ཡིན་ཡང་། དེར་ནི་བྱེད་འི་མ་ཞིག་གི་ཐོན་འདྲུས་དེས་རང་ཉིད་ཀྱི་ཐོན་གྲངས་སྐྱེལ་བར་འགྲུག་པ་རེད།



དཔེ་རིས། ༥༡ དགག་སྤྱོད་ཅིག་གི་སྤྱོད་ཅིག་འདེབས་པའི་ཐབས་ཚུལ་འདི་ནི་སྐྱོ་དཔོན་མ་ལག་དག་གི་ཁྲིའི་ཏུ་ཆེས་ཡོངས་ཁྱབ་ཅན་ཞིག་ཡིན།

འདིར་སྤྱོད་གསོ་བྱེད་ཚུལ་དང་བར་འཕྲིན་གཏོར་ཚུལ་ལ་དཔོན་ཡོད་རྒྱུ་བྱེད་པ་དང་། དེ་དང་ཆབས་ཅིག་བྱང་མེན་མ་ལག་དང་དབང་རྩལ་ལག་དབང་མཚན་ལྡན་སྤྱོད་ཚུལ་འགྲེལ་མཚོན་བྱེད་པའི་དཔེ་མཚོན་ཞིག་ལ་ང་ཚོ་བལྟ་བར་བྱ་ལ། དཔེ་མཚོན་དེར་སྐྱོ་འཕེལ་མ་ལག་ལ་ཚུལ་སྤྱོད་སྤྱད་ཚུལ་དང་འབྲེལ་བའི་ནས་སྐྱེལ་སྐྱུར་གྱི་ཚུལ་དེ་མཚོན་གྱི་ཡོད། ང་ཚོས་དེའི་ནང་གསེས་བྱུང་མེད་ཀྱི་ཁམས་དམར་སྐྱོད་འདོན་འཁོར་རྒྱུན་ལ་དམིགས་བཀའ་གིས་བལྟ་ལ། དེ་ཡང་སྐྱོ་རེའི་ཡུན་ཅན་གྱི་ཁམས་དམར་སྐྱོད་འདོན་འཁོར་རྒྱུན་འདིའི་འགོ་སྐྱོད་དུ་སྐྱོད་པའི་ཆ་གསེས་སྤྱད་ཅིག་འོག་མར་འབོད་པ་དེའི་ནང་གི་དབང་རྩལ་སྤྱད་ཅིག་གི་ལེ་སྐྱེ་ཇས་སྐྱུར་འབོད་པའི་སྐྱེ་ཇས་དེར་བར་སྐྱོད་བྱེད་པའི་རིགས་ཇས་ཤིག་ཡར་སྐྱོར་བྱེད་པ་རེད།

ཚུལ་དེས་གཏེ་ཡི་སྐྱེ་ཇས་བཟོ་སྐྱུར་བྱེད་ཇི་ཇི་ལ། དེ་ཉིད་སྐྱེ་ཆེའི་མེན་ཇས་སྤྱད་ཏུའི་དུམ་བུ་མང་པོར་ཆད་པར་འགྱུར་ལ། དེ་ནས་འདི་དག་འཛུགས་ཅིང་ཐོན་ནས་སྤྱད་ཅིག་མའི་ནང་གི་དམིགས་འབེན་སྤྱད་ཅིག་ལ་འབྱུར་བར་འགྱུར། མེན་

membrane. These receptors signal the cells internally to secrete another protein, **gonadotropin releasing hormone** (GnRH). The hormone is named for its function, which is to stimulate the release of other hormones that will 'turn toward the gonads'-'gonad' means sex organ and 'tropin' means to move toward. GnRH moves to target cells in another part of the brain just below the hypothalamus called the pituitary gland.

GnRH stimulates pituitary gland cells to secrete two other hormones that move through the blood to the ovaries. One of these hormones stimulates an oocyte there in the ovary to mature; another one stimulates the ovaries to produce yet another hormone, this one a steroid hormone mentioned above called estrogen. Estrogen has many important functions, but in this story, its most important roles are (1) to stimulate the thickening of the uterine wall in case a mature oocyte gets fertilized and (2) to feedback to the hypothalamus and pituitary glands in the brain to inhibit the production of GnRH and the other hormones.

But, later in the ovulatory cycle, once the level of estrogen reaches a high level, it now has a *positive* feedback effect on the pituitary gland, so that this gland secretes more of the same oocyte-maturing hormone. This time the hormone stimulates the release of the oocyte, ovulation itself, from the ovaries and into the uterus. Now the developing oocyte and its associated support cells secrete even more estrogen and another hormone, progesterone. Progesterone also further prepares the uterus for a fertilized egg. But, if fertilization does not occur, progesterone feeds back to inhibit secretion of GnRH and the other hormones from the brain. This in turn inhibits the secretion of progesterone, leading to the break down of the developing oocyte and the thickened uterine wall.

MEDITATION AND ITS REGULATION; REGULATING THE REGULATION

We have taken a tour through the life cycle and physiologic systems of our newly-married couple enjoying chai at a café.

What good does all this knowledge, all we have learned on this tour, do us? Well, there is certainly simply the satisfaction of knowledge, knowing how our bodies, our cells, tissues and organs work. But also, at a more profound level, such knowledge enables us to better address two questions: (1) How do we help heal our biological systems when they don't work well or become diseased, and how can we prevent such problems in the first place? and (2) How can we live better, healthier lives? That is, as humans we don't simply want to live and have all our systems working, we also want to contribute, to help others, to grow and learn, to feel compassion and act on it.

རྩིས་འདི་དག་དམིགས་འབེན་དུ་གྱུར་པའི་ཕྱ་སྤང་སློབ་སྦྱོར་གྱི་ཁོང་དུ་ཆགས་པའི་སྡེ་ལེན་པའི་སློབ་སྦྱོར་དག་ལ་དམིགས་བཀར་གྱིས་འབྱུང་བར་འགྱུར། སྡེ་ལེན་པ་འདི་དག་གིས་ཕྱ་སྤང་རྣམས་ལ་ནང་རོལ་ནས་བརྗེ་འཕྲིན་བཀར་སྟེ། སོལ་ཆེན་སྐལ་རྩིས་སློབ་བྱེད་ཆེན་རྩིས་(སློབ་བྱིས་སུ་GnRH རི་ཞེན་ཨར་ཨེ་ཆི། ཡང་ན། སོལ་ཆེན་ཆེན་རྩིས་)སུ་འབོད་པའི་སློབ་སྦྱོར་གཞན་ཞིག་འཚོར་འདོན་བྱེད་དུ་འཇུག་ཆེན་རྩིས་འདིར་མིང་དེ་ལྟར་བཀགས་པ་ནི་བྱེད་ལས་ཀྱི་ཆ་ནས་ཡིན་ཏེ། དེས་མཚན་ཆེན་དག་ལ་ཁ་ཕྱོགས་པར་འགྱུར་བའི་ཆེན་རྩིས་གཞན་དག་སློབ་པར་སྐལ་སློབ་བྱེད་པའི་ཕྱིར། དེ་ལ་ལྟོ་རྒྱུད་ནི་མཚན་མའི་རྟུགས་དང་། རྩོམ་ཆེན་ཞེས་པ་གཤམ་གྱི་མོའི་ཕྱོགས་སུ་བསྐྱོད་པ་ལ་གོ་བ་རེད། རི་ཞེན་ཨར་ཨེ་ཆི་སྟེ། སོལ་ཆེན་ཆེན་རྩིས་འདི་ལི་ཅུ་ཆེན་སུ་འབོད་པ་ལྟར་སྐྱབ་ལོག་མའི་གཤམ་དེ་མ་ཐག་དུ་འཁོད་པའི་ལྷན་པའི་ཆ་ཤས་གཞན་དེའི་ནང་གི་དམིགས་འབེན་ཕྱ་སྤང་དག་ཏུ་རྒྱ་བ་རེད།

རི་ཞེན་ཨར་ཨེ་ཆི་དག་གིས་ལི་ཅུ་ཆེན་སུའི་ཕྱ་སྤང་རྣམས་སངས་སློབ་བྱས་ཏེ། ལྷག་གཤམ་བརྒྱུད་མོའི་བསམ་བཏུ་དག་ཏུ་བཤོད་པའི་ཆེན་རྩིས་གཞན་གཉིས་ཕྱ་སྤང་དེ་རྣམས་ལས་འཚོར་འཐོན་བྱེད་དུ་འཇུག་ཆེན་རྩིས་དེ་དག་ལས་གཅིག་གིས་བསམ་བཏུ་ནང་གི་སློབ་རྩལ་ཞིག་ཡར་སྐྱལ་བྱས་ཏེ་དེ་ཉིད་ཁོ་ལག་རྩོགས་པར་བྱེད་དུ་ལུགས་ལ། གཞན་དེས་ནི་བསམ་བཏུ་དག་བསྐལ་ནས་ཆེན་རྩིས་གཞན་ཞིག་བསྐྱོད་དུ་འཇུག་གི་ཡོད། ཆེན་རྩིས་ཕྱི་མ་འདི་ནི་གོང་དུ་མོའི་ཆེན་གཤམ་དུ་འབོད་པའི་སློབ་སྦྱོར་ཆེན་རྩིས་ཀྱི་རིགས་ཤིག་ཡིན། སློབ་པ་མོའི་ཆེན་གཤམ་ལ་བྱེད་ལས་གལ་ཆེན་མང་པོ་ཡོད་ཅུང་། ལྷག་པོས་འདིར་དེའི་བྱེད་ལས་གནད་འགག་ཆེ་ཤོས་དག་ནི། ༡༽ ཁོ་ལག་རྩོགས་པའི་སློབ་རྩལ་ཞིག་གསོས་ཐེབས་ནས་འཁོད་ཡོད་ཆེ་དེའི་ཆེད་དུ་བྱ་སློབ་ཀྱང་ལྷེབས་མཐུག་ཏུ་གཏོང་བར་སྐལ་སློབ་བྱེད་རྒྱ་དང་། ༢༽ ལྷན་པའི་ནང་གི་ལྷན་སྐྱབ་ལོག་མ་དང་ལི་ཅུ་ཆེན་སུ་དག་ལ་རི་ཞེན་ཨར་ཨེ་ཆི་(སོལ་ཆེན་ཆེན་རྩིས་)དང་ཆེན་རྩིས་གཞན་གྱི་སློབ་སྦྱོར་མཚམས་འཇོག་དགོས་པའི་ལྷོག་གསོ་བྱ་རྒྱ་བཅས་རེད།

དེ་ལྟར་ནང་། ལམས་དམར་སློབ་འདོན་འཁོར་རྒྱུན་གྱི་སྤྱད་ཆ་ཅམ་སྟེ། གང་གི་ཆེ་མོའི་ཆེན་གཤམ་གྱི་འབོར་ཚད་མཐོན་པོར་སོན་ཅོ་ན། འཁོར་རྒྱུན་དེར་ལི་ཅུ་ཆེན་སུའི་སློབ་དུ་སྐྱབ་ཕྱོགས་ཀྱི་ལྷོག་གསོ་བྱ་རྒྱའི་བྱེད་ཀུས་གསར་དུ་འཐོབ་ལ། དེ་ལ་བརྟེན་ནས་དེས་ཆེན་སུ་འདིར་སློབ་རྩལ་ཁོ་ལག་རྩོགས་བྱེད་ཀྱི་ཆེན་རྩིས་རིགས་གཅིག་པ་དེ་རང་འདྲིར་འདོན་བྱེད་དུ་འཇུག་གི་ཡོད། གནས་སྐབས་འདིར་ཆེན་རྩིས་དེས་ལམས་དམར་སློབ་འདོན་ཏེ། སློབ་རྩལ་དེ་ཉིད་བསམ་བཏུ་ནས་ཐོན་ཏེ་བྱ་སློབ་ནང་ལུགས་པར་བསྐལ་གྱི་ཡོད། ད་ཆོད་འཚར་ལོངས་བྱེད་བཞིན་པའི་སློབ་རྩལ་དང་དེའི་འབྲེལ་ཆགས་རྒྱ་བརྟེན་གྱི་ཕྱ་སྤང་རྣམས་ཀྱིས་མོའི་ཆེན་གཤམ་སྤར་བས་འཐོན་ཆེ་བ་འདྲིར་འདོན་བྱེད་པར་མ་ཟད། སློབ་ཤོགས་ཆེན་གཤམ་དུ་འབོད་པའི་ཆེན་རྩིས་གཞན་ཞིག་ཀྱང་འདྲིར་འདོན་བྱེད། གསོས་ཐེབས་པའི་ལམས་དམར་ཞིག་གི་ཆེད་དུ་སློབ་ཤོགས་ཆེན་གཤམ་གྱིས་བྱ་སློབ་དེ་འཇུག་སློབ་ཆེ་ཆེད་དུ་བཟོ་ལ། དེ་ལྟར་ནང་། གལ་ཏེ་གསོས་མ་ཐེབས་ཆེ་ལྷན་པ་ནས་རི་ཞེན་ཨར་ཨེ་ཆི་(སོལ་ཆེན་ཆེན་རྩིས་)དང་ཆེན་རྩིས་གཞན་དག་གི་འདྲིར་འཐོན་འབྱུང་བ་དགག་དགོས་པའི་ཕྱོགས་སུ་སློབ་ཤོགས་ཆེན་གཤམ་གྱིས་ལྷོག་གསོ་བྱེད། འདིས་ཞུར་དུ་སློབ་ཤོགས་ཆེན་གཤམ་འཚོར་འཐོན་འབྱུང་བར་འགལ་རྒྱུ་བྱེད་ལ། དེ་ལྟར་བྱུང་བས་འཚར་ལོངས་བྱེད་བཞིན་པའི་སློབ་རྩལ་དང་ཀྱང་ལྷེབས་མཐུག་པོར་གྱུར་ཟེན་པའི་བྱ་སློབ་བཅས་ལ་གཞོན་སློབ་གཏོང་བ་རེད།

སློབ་སྐྱབ་དང་དེའི་འཚམ་སྦྱིག་བྱ་བ། འཚམ་འབྲིག་གི་བྱ་བར་འཚམ་སྦྱིག་བྱེད་པ།

ཟ་ཁང་རྒྱུ་ལེགས་ཏུ་འཕྲོལ་རོལ་བཞིན་དུ་འཁོད་ཅིང་། གཉེན་སྦྱིག་ཟེན་མ་ཐག་པའི་དེད་ཆོའི་བཟའ་ཆོ་གཉིས་པོ་དེའི་ཆོ་སྟོག་གི་འཁོར་རྒྱུན་དང་ལུས་ལམས་ཀྱི་མ་ལག་དག་གི་ཁྱོད་དུ་དེད་ཆོས་ད་བར་སྐྱོར་སློབ་ལ་ཐོན་ལ།

ཤེས་རྒྱ་འདི་ཀུན་ཏེ། སྐྱོར་སློབ་འདིའི་རིང་དེད་ཆོས་གང་ཤེས་ཤིང་སྤངས་པ་དག་གིས་དེད་ཆོར་མན་ཐོགས་གང་ཡོད་དམ་ཞེ་ན། ཉན་ཉན་ང་ཆོའི་ལུས་དང་། ཕྱ་སྤང་། ཕྱང་སྐབ། དབང་པོ་བཅས་ཀྱི་སྐྱོར་ཤེས་རྟོགས་རྒྱས་པ་དེས་འདོད་སློབ་ཆོས་པ་ཞིག་དེས་པར་བསྐྱོད་ལ། འོན་ཀྱང་དེ་ཅམ་དུ་མ་ལུས་པར། དེ་བས་ཟབ་པའི་རིམ་པ་ཞིག་ཏུ་ནི་ཤེས་རྟོགས་དེས་རི་བ་གཉིས་ཀྱི་ལན་འདེབས་རི་ཟབ་ཏུ་གཏོང་བར་ང་ཆོར་རམ་འདེགས་ཐོབ་ཡོད། རི་བ་དེ་དག་ནི། ༡༽ ཆོའི་ལུས་ཀྱི་མ་ལག་རྣམས་ཚུལ་མཐུན་དུ་ལས་ལ་མི་འཇུག་པའི་སྐབས་སམ། དེ་དག་ལ་ནད་ཀྱིས་བཀྲུ་བའི་ཆེ་བྱ་སློབ་འབྱུང་བར་མཐུན་འགྱུར་རི་ལྟར་བྱ་དགོས་སམ། ང་ཆོས་གནས་སྤངས་དེའི་རིགས་སྤེལ་ནས་སྤོབ་འགོག་རི་ལྟར་བྱེད་ཀུས་སམ། ཞེས་པ་དང་། ༢༽ དེད་ཆོས་རང་གི་མེ་ཆེ་སྤར་བས་ལེགས་པ་དང་བདེ་འཕྲོད་ཆེ་བའི་ངང་སྐྱལ་བྱེད་པའི་ལྟར་བྱེད་ལ། ཞེས་པ་དེ་གཉིས་ཡིན། དེ་ནི་ང་ཆོ་མི་ཞིག་ཡིན་པའི་ཆ་ནས་རང་ཉིད་འཚོ་ཅམ་དང་། རང་གི་མ་ལག་རྣམས་ལས་ལ་འཇུག་ཅམ་ཞིག་མི་འདོད་པར། དེད་ཆོས་སློབ་པོ་གཞན་ལ་རམ་འདེགས་དང་ཞབས་འདེགས་བྱ་འདོད་ལ། རང་ཉིད་འཚར་ཞིང་འབྲེལ་ལ་ཤེས་རྒྱ་གོང་མཐོར་སོན་པ་དང་། གཞན་ལ་དམིགས་པའི་བྱམས་བཟེའི་བསམ་པ་རང་རྒྱུད་ལ་བསྐྱོད་པ་དང་ལག་ཏུ་བསྟར་འདོད་པའང་ཡིན་པས་ཡིན།

Western science has traditionally used its biologic knowledge to address these questions *from the bottom up*. The assumption is if one wants to address, for example, depression, one should first change the molecules involved in depression, and then, working up through the cells, tissues, and organs, this will result in altered, hopefully improved mood and behavior.

Buddhism on the other hand, especially recently with His Holiness the Dalai Lama, has traditionally begun to address the same questions *from the top down*. The assumption here is that behaviors, such as meditation and thoughts, change the body, through the brain and other organs, and then perhaps down to tissues, cells, and molecules.

Both practices, Western science and Buddhism, offer significant evidence to support their claims. These Emory-Tibet Science Initiative primers are full of such evidence from the scientific perspective, and your lives as practicing Buddhists are full of such evidence from that perspective. His Holiness the Dalai Lama's elegant insight and hypothesis is that *integrating* the two approaches—from the bottom up and from the top down—may well provide some of the best and strongest answers to the questions of how we best heal and how we best live.

Recent collaborations demonstrating the brain's ability to change in response to learning and other environmental interactions suggests His Holiness is correct. Research involving both Western scientists and practitioners of meditation is beginning to get at *how* thoughts, meditation, and behaviors can change molecules and vice versa. One of the most likely physiologic interaction points for such effects is the neuroendocrine regulation of the other systems we are discussing here.

In experiments, most notably at the University of Wisconsin led by Richard Davidson and at Emory University led by Charles Raison and Geshe Lobsang Negi, researchers are documenting connections between meditation and biological changes. Davidson and his colleagues demonstrate that people who have been meditating for many years have a greater sensitivity and control of many of their basic emotions than do novices or non-meditators; meditators also report feeling less pain than non-meditators and their attention and focus are better. These differences in behavior are reflected in differences in electrical activity in the brain and even in the size and distribution of the parts of the brain known to be involved in these functions. The data suggesting that mental exercise induces neurogenesis (new neural growth) are consistent with other data demonstrating physical exercise also induces neurogenesis.

Raison and Negi have expanded Davidson's findings to people who are not longtime meditators and even to people who are only learning to meditate

ལུ་བུ་ལྟོགས་པའི་ཚན་རིག་གིས་རང་ལ་སོན་པའི་སྡེ་དངོས་ཤེས་ཀྱི་ཚུལ་ལྟར་བེད་སྤྱད་པའི་སློབ་ཀྱིས་ལྟོན་ཏུ་བྱི་བ་འདི་དག་ལ་གཞི་རིམ་ནས་ཡར་འདེད་པའི་ལན་འདེབས་ཤིག་ཀྱི་དུས་ཤིག་ལོ། དེ་ལྟར་བྱེད་པའི་སྤྱད་ཀྱི་བསམ་གཞི་ནི་འདི་ལྟར་ཉེ་དཔེར་ན་ཡིད་སྤྲུག་ལྟ་བུའི་འཇུག་སྟོན་ཞིག་འཚོས་དགོས་ཚེ། ཐོག་མར་ཡིད་སྤྲུག་དང་སྡེ་ལ་བའི་འདུས་རྒྱུ་རྣམས་བརྗེ་སྤྱོད་གཏོང་དགོས་པ་དང་། དེ་ནས་རིམ་པ་ཡར་ལྷན་གྱིས་སྤྱི་སྤྱོད་དང་། སྤྱི་སྤྱོད་དང་། དབང་པོ་རྣམས་དང་འབྲེལ་བའི་སློབ་མཐར་སེམས་ཁམས་དང་གཤིས་སྟོན་ལ་འགྱུར་བ་ལྟར་ཉེ་ལེགས་བཅོས་འབྱུང་བའི་རེ་བ་འཚང་རིགས་པར་འཚང་།

དེ་ལས་ཕྱོགས་ལྟེ་ནང་པ་སངས་རྒྱུས་པའི་ཚོས་ལྷགས་སྡེ་དང་། བྱེ་བྲག་ཏུ་དེད་གི་དུས་སུ་ཡགོང་ས་དུ་ལའི་སློབ་མ་མཚོག་གིས་ནི་ལྟོན་ཏུ་བྱི་བ་འདི་དག་ལ་ཚེ་མོ་ནས་མར་འབབ་པའི་ལན་འདེབས་ཤིག་ཀྱི་དུས་ཤིག་ལོ། དེ་ལྟར་བྱེད་པའི་སྤྱད་ཀྱི་བསམ་གཞི་ནི་འདི་ལྟར་། སློབ་ཉམས་ལེན་དང་བསམ་སློབ་འཁྲུང་སོ་སྣ་བུའི་གོམས་གཤིས་དག་གིས་སྤྱད་པ་དང་དབང་པོ་གཞན་བརྗེས་ལ་འགྱུར་བ་བཟོ་བ་དང་། དེ་ནས་ཕལ་ཆེར་རིམ་གྱིས་སྤྱི་སྤྱོད་དང་། སྤྱི་སྤྱོད་དག་དང་། འདུས་རྒྱུ་དག་ལ་མར་འགྱུར་བ་ཐེབས་ཚོག་པར་འདོད་པ་དེ་རེད།

ཕྱག་སློབ་གཉེས་ཀ་ལྟེ། ལུ་བུ་ལྟོགས་པའི་ཚན་རིག་དང་ནང་པ་སངས་རྒྱུས་པའི་ཚོས་ལྷགས་གཉེས་ཀའི་རང་རང་གི་ཁས་ལེན་དག་ལ་རྒྱབ་རྟེན་གྱི་དཔེ་རྣམས་མི་ཉུང་བ་ཡོད་དེ། ཞེ་མོ་རི་དང་བོད་ཀྱི་ཚན་རིག་ལས་རིམ་འདིའི་སྟོན་འགྲོའི་སློབ་དེབ་དག་ཏུ་ཚན་རིག་གི་བལྟ་སྟོན་དེར་དག་སྡེ་ལ་བྱེད་པའི་དཔེ་རྣམས་ཀྱིས་ཁེངས་ནས་ཡོད་ལ། ལྟོན་ནང་ཚོས་ཉམས་ལེན་པ་དག་གི་མི་ཚེའི་ནང་དུ་འང་རང་གི་བལྟ་སྟོན་དེའི་དཔེ་རྣམས་ཀྱིས་ཁེངས་པའི་ལྟར་། ཐབས་ལམ་གཉེས་པོ་སྟེ། མས་ནས་ཡར་འདེད་པ་དང་ཡས་ནས་མར་འབབ་པ་འདི་གཉེས་མཉམ་སྡེ་བ་བྱ་བྱུའི་ཡགོང་ས་མཚོག་གི་སྤྱོད་ཚེའི་གཞིགས་པ་དང་དགོངས་འཚར་འདིས་ང་ཚོ་དེ་ལྟར་ལེགས་ཤོས་སུ་གསོ་སྤྱོད་བཟུ། ང་ཚོ་དེ་ལྟར་ལེགས་ཤོས་སུ་འཚོ་སྤྱོད་བཟུ་ཞེས་པའི་དེ་བར་གདབ་རུང་བའི་ལན་འདེབས་ཡག་ཤོས་དང་གཞན་ལ་འཁེལ་ཤོས་དེ་དག་འདོན་སྤྱོད་པ་རེད།

ཤེས་སྟོན་བཞེན་པ་དང་། ཁོར་ལུག་དང་སྡེ་ལ་སྟོན་གྱི་བྱ་བ་གཞན་དག་ལ་ཞུགས་པའི་ལག་རྒྱུས་སུ་སྤྱད་པར་འགྱུར་བ་ཐེབས་རུང་བར་འབྲེལ་སྟོན་བྱེད་པའི་ཉེ་ལམ་གྱི་མཉམ་སྡེ་ལ་ལས་གཞི་དག་གིས་ཡགོང་ས་མཚོག་གི་དགོངས་འཚར་དེ་དོན་ལ་གནས་པར་སྟེ་སྟོན་བྱེད་ཀྱི་ཡོད། སློབ་ཉམས་ལེན་པ་དང་ལུ་བུ་ལྟོགས་པའི་ཚན་རིག་པ་གཉེས་ཀ་ལྟེ་འབྲེལ་གྱིས་གཉེར་བའི་ཞིབ་འཇུག་ལས་འཚར་དག་ལས་བསམ་སློབ་འཁྲུང་སོ་དང་སློབ་ཉམས་ལེན་དང་གོམས་གཤིས་བཅས་ཀྱིས་འདུས་རྒྱུ་དག་ལ་འགྱུར་བ་དེ་ལྟར་འདེབས་རྒྱས་ཚུལ་དང་། ཡང་འདུས་རྒྱུ་དག་གིས་ཚུར་ཡང་དེ་ལྟར་རྒྱས་ཚུལ་གྱི་གོ་རྟོགས་ལེན་པའི་འགོ་ཚུལ་བཞེན་ཡོད། དེ་ལྟེ་མཉམ་སྡེ་འབྲས་མཛོད་སའི་ལུས་ཁམས་ཁྱོད་ཀྱི་སྡེ་ལ་སྟོན་ས་ཚོགས་འོས་ཤོས་མང་པོའི་ནང་གི་གཅིག་ནི་ང་ཚོས་འདིར་གྲེང་གཞིར་འཁྲུང་བཞེན་པ་སྟེ་དབང་ཅང་དང་ནང་མོན་ལྟར་འབྲེལ་གྱིས་མ་ལག་གཞན་རྣམས་སྤངས་འཛིན་སྟོན་སྟོན་གྱི་ཚུལ་དེ་རེད།

བརྟག་དབྱེད་ཀྱི་རིམ་པ་སྣ་མང་སྟེ། གཙོ་ཆེར་སྤྱི་ཞབས་རི་ཅར་ཏུ་ཤེད་མོན་གྱིས་འགོ་འཁྲིད་ཅིང་མི་མི་ཀོན་མིན་གཙུག་ལག་སློབ་གཉེར་ཁང་དུ་གཉེར་བཞེན་པ་དག་དང་། ཡང་སྤྱི་ཞབས་ཅར་ལེ་མི་རེ་རྫོན་དང་ཁུ་རུ་དག་བཤེས་སྟོ་བཟང་བསྟན་འཛིན་གཉེས་ཀྱིས་འགོ་འཁྲིད་ཅིང་ཞེ་མོ་རི་གཙུག་ལག་སློབ་གཉེར་ཁང་དུ་གཉེར་བཞེན་པ་དག་ཏུ་ཞིབ་འཇུག་པ་རྣམས་ཀྱིས་སློབ་ཉམས་ལེན་དང་ལུས་ཀྱི་སྡེ་དངོས་རྣམས་འགྱུར་དབང་གི་འབྲེལ་བར་སྟོན་པ་རྣམས་ཡིག་ཆར་འགོད་བཞེན་ཡོད། དེ་ལ་ཤེད་མོན་དང་ཁོང་གི་བྱུག་རོགས་རྣམས་ཀྱིས་ནི་སློབ་སྤྱོད་པ་གསལ་བུ་བའམ། ཡང་ན་སློབ་མི་རྒྱུག་པའི་མི་རྣམས་ལས་སྟོན་སྟེ། ལོ་མང་སློབ་སྤྱོད་ཉམས་ལེན་གནང་མཁན་རྣམས་ལ་གཞི་རིམ་གྱི་སེམས་སྟོང་ལ་བཞེན་པའི་ཚོར་རང་ཆེ་བ་དང་དེར་སྤངས་འཛིན་གྱི་རྒྱུ་པ་ཆེ་ཚུལ་འབྲེལ་མཚོན་བྱེད་ཀྱི་ཡོད། དེར་མ་ཟད། སློབ་མི་རྒྱུག་པ་རྣམས་དང་བསྟུར་ན་སློབ་ཉམས་ལེན་པ་རྣམས་ལ་རྒྱུག་ཏུ་ཚོར་བ་ཉུང་བ་དང་། དེ་དག་གི་དོ་སྣང་སྟོན་པའི་རྒྱུ་པ་དང་སྟོན་པའི་རྒྱུ་པ་བཅས་བཟང་བ་ཡོད་ཚུལ་གྱི་ཟིན་ཐོ་བཏོན་ཡོད། གོམས་གཤིས་མི་འབྲས་པའི་ལྷན་པར་འདི་རྣམས་སྤྱད་པའི་ནང་གི་སྟོན་གྱི་བྱ་བའི་ལྷན་པར་དང་། དེར་མ་ཟད་བྱེད་ལས་འདི་དག་དང་འབྲེལ་བ་ཡོད་པར་བཟུང་བའི་སྤྱད་པའི་ཆ་ཤས་དག་གི་བོངས་ཚད་དང་འགྲམས་ཚད་ཀྱི་ལྷན་པར་དག་ལས་མཛོན་མཚོན་བྱེད་ཀྱི་ཡོད། སེམས་སྟོང་ལ་བཞེན་ནས་དབང་ཅང་གསར་སྡེ་(དབང་ཅའི་ཆ་ཤས་གསར་པ་སྡེ་བ)སྟོན་ཚུལ་སྟོན་པའི་གྲངས་ཐོ་དེ་རྣམས་ལུས་སྟོང་ལ་བཞེན་ནས་ཀྱང་དབང་ཅང་གསར་སྡེ་སྟོན་བར་འབྲེལ་མཚོན་བྱེད་པའི་གྲངས་ཐོ་རྣམས་དང་ཅེ་མཐུན་རེད།

དེ་ལས་གཞན་ཅར་ལེ་མི་རེ་རྫོན་དང་དགོ་བཤེས་སྟོ་བཟང་གཉེས་ཀྱིས་ནི་གོང་དུ་རི་ཅར་ཏུ་ཤེད་མོན་ཁོང་རྣམ་པའི་སྟོན་དོན་དེ་དག་ཡུན་རིང་སྟོན་རྒྱུ་མཁན་མིན་པ་དང་། དེར་མ་ཟད་ཐ་ཞིབ་འཇུག་གི་ལས་འཚར་རིང་སྟོན་

during the research project. The researchers find that, even after only a few weeks of compassion meditation practice, meditators demonstrate more balanced response to stressful situations; and, strikingly, but perhaps not surprisingly, these improvements in behavioral response are mirrored at the molecular level. Meditators' immune systems and stress molecules are healthier than those of non-meditators.

And so, it appears such collaborations lead us to the brink of a new era, an era in which the expanding knowledge of science, such as that you are learning in these primers, and the centuries-old Buddhist knowledge of mind and body will together take us to even further and more profound understandings of how life works. It is the children of our chai-drinking couple, the children of the next generation and the next who will lead the world down these paths of new discovery.

དབྱིན་བོད་ཤན་ལྷུང་གི་ཐ་སྙད་མཛོད།

Acetyl CoA ཨ་སི་ཏལ་གོ་ཞེ། ཨ་གོ་ལུས་སྐྱུར་འདུས་རུལ།
 Acquired immune deficiency syndromes (AIDS) འཕྲུལ་
 ཐོབ་ནད་འགོག་ཉམས་སྐྱོན་གྱི་རྟགས་འདུས། རེག་དུག་གཉན་ནད།
 Actin filaments གྲུང་སྡི་ཉག་སྤྲེལ།
 Actin གྲུང་སྡི།
 Adenosine triphosphate (ATP) ཨི་ཏི་ནོ་སི་ན་ཏི་ར་ཡི་ཕོ་སི་ཕེཏ་
 འདུས་རུལ། ཨི་ཏི་ཕི་འདུས་རུལ།
 Alveolar Cell རྩོ་ལུའི་སྤ་སྤང་།
 Amino Acid Derivatives ཨི་མི་ནོ་སྐྱུར་ཚུལ་ལས་དྲངས་པའི་དངོས་ཚུལ།
 Amino acids ཨི་མི་ནོ་སྐྱུར་ཚུལ།
 Amylase enzyme ཨི་མི་སྒྲིན་ཚུལ།
 Anaerobic respiration འཚོ་དབྱུགས་ལ་མ་བརྟེན་པའི་འབྲིན་རྒྱུ། འཚོ་
 རླུང་བལ་བའི་འབྲུང་རྒྱུ་བྱ་བ།
 Anencephaly རྩེད་སྐྱོད་། རྩེད་པ་མེད་པས་ན་རྩེད་སྐྱོད་ཟེར། རྩེད་པའི་ཆ་ཤས་
 གམ་ཆ་ཡོངས་རྒྱུས་སྤོང་གིས་མ་ཚང་བ།
 Anterior interventricular artery རྩིང་སྐྱབས་སྐྱད་སྤོན་ཚུབ་དུ་རྒྱ་བའི་
 མདུན་དོས་གྱི་འཕར་ཆ།
 Anterior pre-stalk cells རྩིང་ལག་ལ་མདོན་དུ་ཕྱོགས་པའི་སྤ་སྤང་དག་
 གི་མདོན་དོས་རྩམ་པ།
 Antibody-mediated immunity འགོག་གཞུགས་བརྒྱུད་པའི་ནད་
 འགོག་རང་བཞིན།
 Antigen འགོག་བྱུངས་སྐྱེད་ཚུལ།
 Antigen-presenting cells (APCs) འགོག་བྱུངས་སྐྱེད་ཚུལ་འདོན་པའི་
 སྤ་སྤང་།
 Aorta འཕར་ཆ་ཆེན་མོ།
 Apex རྩིང་ཚེ།
 Arteriole འཕར་ཆ་སྤོང་མོ།
 Artery འཕར་ཆ།
 Auricle of left atrium གཡོན་གྱི་རྩིང་སྐྱབས་སྐྱོད་གྱི་ན་གཤོག།
 Auricle of right atrium གཡལས་གྱི་རྩིང་སྐྱབས་སྐྱོད་གྱི་ན་གཤོག།
 Autocrine signaling རང་འཕྲིན་གཏོང་འགྲོམ།
 B-cells རྩི་སྤ་སྤང་།
 Biceps དཔུང་རྩེད་ཉུ་བྱུང་།
 B-immunocyte རྩི་ནད་འགོག་སྤ་སྤང་།
 Bladder རྩེད་བྱ།
 Blood vessel རྩེད་ཆ་ལྷན་སྐྱབས།
 B-lymphocyte རྩི་རྩི་ལེན་སྤ་སྤང་།
 B-memory cell རྩི་དྲན་འདོན་སྤ་སྤང་།
 Bone marrow རྩེད་མར།
 Bone རུས་པ།
 Brainstem རྩེད་ལྷ། རྩེད་ཞབས།
 Breathing དབྱུགས་འབྲིན་རྒྱུ་བྱེད་བཞིན་དུ།
 Calcium དཀར་ཤམ། ཚོང་ཞི།

cAMP (Cycle adenosine monophosphate) འཕོར་རྒྱུན་ཨི་མི་མ་
 ཕི་འདུས་རུལ།
 Capillaries རྩེད་ཆ་སྤོང་མོ།
 Carbohydrates རལ་སྐོ་མངར་བརྟེན། ས་རྩེད་སྐྱེད་པོ།
 Cardiac Muscle རྩིང་ཞམས་ཤུག་གི་མ།
 Cardiovascular system རྩིང་ཆ་མ་ལག།
 CD 4 protein སི་ཏི་༤ རྩི་ཚུལ།
 CD 8 protein སི་ཏི་༨ རྩི་ཚུལ།
 Cellular and Humoral immunity སྤ་སྤང་དང་རྩི་ལུས་རིམ་པའི་ནད་
 འགོག་གནས་བབ།
 Cellular immunity སྤ་སྤང་རིམ་པའི་ནད་འགོག་ལུས་སྐྱུར་སྤོབས།
 Central Sulcus དབྱིལ་གྱི་ལྷད་སྐྱུལ།
 Cerebellum རྩེད་སྐྱོད་།
 Cervix མངལ་སྐོ།
 Chemokines ཚུལ་སྤོན་སྐྱེད་ཚུལ།
 Cholesterol མཁྲིས་ཞག།
 Chymotrypsin བི་མོ་ཏི་བ་སིན་སྒྲིན་ཚུལ།
 Circulatory system འཕོར་རྒྱུན་མ་ལག།
 Classical signaling རྩོལ་རྒྱུན་འདོད་ཚུལ་གྱི་བར་འཕྲིན་གཏོང་འགྲོམ།
 Cleavage རྩུབས་འགྲུར་/འབྲེ་འགྲུར་དུས་རིམ།
 Clonal expansion འབྲུང་རྩམ་མཆེད་འབེལ།
 Clump ཚོམ་བྱ།
 CO2 རལ་སྐོན་འཚོ་རླུང་ཉིས་འགྲུར་རླུང་།
 Conus arteriosus brevis གཡལས་གྱི་རྩིང་སྐྱབས་སྐྱོད་ཀྱི་སྐྱེད་གཞུགས་ཆ་
 ཤས་ཐད་གྱི་འཕར་ཆ་སྤང་དུ།
 Convergence འདུས་སྐྱོད།
 Cytokines བར་སྐྱེ།
 Daughter nuclei I བ་རྩུང་ལྷེ་རུལ་གྱི་རིགས་དང་པོ།
 Dendritic branching བར་ལེན་ཆ་སྤོན་གྱི་ཆེབ་འབྲེའི་རྩམ་པ།
 Dendritic cells ཆེབ་ལག་སྤ་སྤང་།
 Deoxygenated འཚོ་རླུང་མི་ལྡན་པ།
 Deoxyribose འཚོ་དབྱུགས་བལ་ཉིང་མངར་ཚུལ།
 Diagonal artery འཕྲེད་རྒྱུག་འཕར་ཆ།
 Diencephalon རྩེད་རིམ་བར་མ།
 Digestive system འཇུ་བྱེད་མ་ལག།
 DNA replication ཏི་ཨིན་ཨིའི་དོ་བཟུ་བྱེད་རིམ།
 ecmA gene རིགས་ཚུལ་ཨི་མི་ཨིམ་ཨི།
 Ectoderm (External Layer) ཕྱི་ཤུན། (ཕྱི་དོས་གྱི་བང་རིམ།)
 Electron transport chain རྩི་ལུས་སྐྱེལ་འདོན་བྱེད་པ།
 Endocrine signaling རྩོལ་རྒྱུན་བར་འཕྲིན་གཏོང་འགྲོམ།
 Endocrine system བར་ཆེན་མ་ལག།
 Endoderm བར་ཤུན།
 Endomysium བར་སྐྱོགས་སྤང་བྱུབ།

Enteric nervous system ལྡོ་རྒྱུའི་དབང་ཚ་མ་ལག
 Epide ལེབ་སྒྲིབ།
 Epidermis ཕྱི་པགས།
 Epiglottis ཨོལ་ཁེབས།
 Epimysium ཕྱི་སྐོགས་སྤང་བྱུབ།
 Epinephrine ཨེ་པ་ནེ་ཕི་རིན་མེན་གཤེར།
 Epithelium ཤུན་ཚི།
 Esophagus མིད་པ།
 Estrogen མོའི་མེན་གཤེར།
 Excretory system སྐྱེགས་འདོར་མ་ལག
 Extrinsic ཕྱི་ནམ།
 Fallopian tubes ལམས་དམར་འདྲེན་སྐྱུག
 Fascicle ཚི་སྐྱད་ཚུན་པོ།
 Fats ཚོལ།
 Fatty Acid Derivatives ཚོལ་སྐྱར་ལས་དྲངས་པའི་དངོས་རྒྱུ།
 Fatty acids ཚོལ་ལྗན་སྐྱར།
 Fibrin (Ia) འག་ཚི།
 Fibrinogen (I) འག་ཚི་འགྲུབ་རྒྱུ།
 Folate ཕོ་ལེ་ཏེ། ལོ་ཆགས་སྐྱར།
 Frontal Lobe མདུན་གྱི་འདབ་མ།
 Fructose སྤུ་ཅངས་རྒྱུ།
 Fruiting body འབྲས་ཐོགས་གོང་བྱ།
 Germinal neuroepithelium cells འབྲས་ཆགས་དབང་ཚའི་ས་བོན་སྤང་བྱུང་།
 Globin protein ལྷམ་སྒྲི།
 Glucose ལྷ་ལུ་མངས་རྒྱུ།
 Glycerol ལྷི་ལི་སི་མངས་གཤེར།
 Glycolysis ལྷི་ལ་ཡི་ཀོ་ལི་སི། ལྷི་ལ་ཡི་ཀོ་ལི་གཤེར་འགྲུར་རྒྱུ་རིམ།
 Gonad (sex organ) ལྷོ་མེན། མཚན་མེན།
 Gonadotropin releasing hormone (GnRH) ལོན་མེན་སྐྱུལ་རྒྱུ་སྤོང་བྱེད་མེན་རྒྱུ། (སྐྱུང་བྱིས་སྤུ། ཇི་ཨེན་ཨར་ཨེ་ཚི། ཡང་ན། ལོན་མེན་མེན་རྒྱུ།)
 Great cardiac vein ལྷིང་གི་སྤོང་ཚ་མེན་པོ།
 Guanine ལུ་ཨ་འིན།
 Heme group ཉི་མའི་སྒྲི། ཉི་མ་སྒྲི།
 Hemoglobin འག་དམར་ལྷམ་སྒྲི། འག་དམར་སྒྲི་རྒྱུ།
 Homologous chromosomes ཚོས་མཚུངས་པའི་ཚོས་སྤང་།
 Humoral immunity ལུ་སེར་རིམ་པའི་ནད་འགོག་རུས་སྒོབས།
 Hydrochloric acid ལྷ་ཡི་རྡོ་ཀོ་ལོ་རིག་སྐྱར་རྒྱུ།
 Immune cells ལད་འགོག་སྤང་བྱུང་།
 Immune system ལད་འགོག་མ་ལག
 Immunoglobulins འགོག་སྐྱི་ལྷམ་གཞུགས། ལད་འགོག་སྐྱི་རྒྱུ།
 Infection གཉན་ལ།
 Interferons (IFN) ཐེ་ཚོགས་སྐྱི་རྒྱུ།
 Interleukin (IL) དཀར་སྤང་ཕྱི་སྐྱི།
 Interphase བར་མཚམས་ཀྱི་བྱུན། བར་དོ།

Intrinsic ལད་ནམ།
 Jaw འགམ་པ། ཡ་མགལ་མ་མགལ།
 Kidney མཁལ་མ།
 Killer T-cells ཏེ་གཤེན་ཇེ་སྤང་།
 KREBS CYCLE ཀེ་རེབ་སི་རྒྱན་འཁོར།
 Larynx opening into pharynx གྲེ་བ་དང་མཚུལ་པ་སྐྱེལ་བའི་ཨི་འུང་།
 Larynx གྲེ་བ།
 Lateral Fissure གཞོགས་སྤུབས།
 Lateral View ལོགས་དོས་ཀྱི་རྒྱམ་པ།
 Left coronary artery ལྷིང་གཡོན་འཕར་ཚ།
 Left marginal artery མཐའ་ཞབས་ཀྱི་འཕར་ཚ་གཡོན་པ།
 Left pulmonary artery ལྷོ་བའི་འཕར་ཚ་གཡོན་པ།
 Left ventricle གཡོན་གྱི་སྐྱང་སྐབས་སྐྱད།
 Leukotrienes ལུ་ཀ་ཏཱ་ཡིན་མེན་གཤེར།
 Lipase ལི་ཚོལ་སྐྱེན་རྒྱུ།
 Lips མཚུ།
 Lung Cell ལྷོ་བའི་སྤང་བྱུང་།
 Lutenizing hormone ལྷི་འུག་སེར་རིལ་མེན་གཤེར།
 Lymphokines མེན་འདུས་ཐོན་རྒྱུ།
 Macrophage རགས་ཟ་སྤང་།
 Medial View དཀྱིལ་ཆ་ཡི་རྒྱམ་པ།
 Meiosis I (1st meiotic division) ལྷིང་སྤང་བཞི་ཁྱེས་བྱེད་རིམ་གྱི་འཁོར་ཐེངས་དང་པོ།
 Meiosis II (2nd meiotic division) ལྷིང་སྤང་བཞི་ཁྱེས་བྱེད་རིམ་གྱི་འཁོར་ཐེངས་གཉིས་པ།
 Mesencephalon དབུས་གནས་ཡུང་ཆ།
 Mesoderm (Middle Layer) བར་སྤུན། (དཀྱིལ་དོས་ཀྱི་བང་རིམ།)
 Metencephalon ཡུང་རིམ་འོག་མ།
 Mitosis ལྷིང་སྤང་ཉིས་ཁྱེས་བྱེད་རིམ།
 Monocytes གཅིག་ལྗན་སྤང་།
 Muscle fiber ཤ་གནད་ཚིད་སྐྱད།
 Muscular system ཤ་གནད་མ་ལག
 Myelencephalon ཡུང་པའི་རྗེས་ཞབས།
 Myosin གྲིམ་སྐྱི།
 Nasal cavity ལྷ་བྱུག
 Nervous system དབང་ཚ་མ་ལག
 Neural crest དབང་ཚའི་བེ་བ།
 Neural fold དབང་ཚའི་ལྷོབ། དབང་ཚའི་སྤུལ།
 Neural plate border དབང་ཚའི་སྐྱན་མཚམས།
 Neural plate དབང་ཚའི་སྐྱན།
 Neural tube དབང་ཚའི་སྐྱ་བྱ།
 Neuroendocrine signaling དབང་མེན་བརྗེ་འཕྲིན་གཏོང་འགྲོས།
 Neurogenesis དབང་ཚ་གསར་སྐྱེ།
 Neutrophils བར་ལེན་སྤང་།
 O2 འཚོ་རྒྱུ་ཉིས་འགྲུ།

Occipital Lobe ལྷག་པའི་འདབ་མ།
 Oral cavity ལའི་བྲུག་
 Ovaries མོའི་བསམ་བཤེན་
 Oxygenated འཚོ་རླང་ལྷན་པ།
 Palate ཡ་ཀན།
 Pancreatic Cell གཤེར་མེན་པ་སྤྲུང་།
 Paracrine signaling ཉེ་འཕྲིན་གཏོང་འགྲོས།
 Parietal Lobe གཙུག་གི་འདབ་མ།
 Pepsin བེབ་སིན་སླིན་ཇས།
 Peptide Hormones སླི་ཅི་མེན་ཇས།
 Pericardium (cut away) ཕྱི་གཡོགས་སྒྲི་ལྷག་
 Perimysium ཆག་འགྲིལ་སྤང་གྲུབ།
 Pharynx མཚུལ་པ།
 Phosphate འོད་ཀྱི་མ་མ་ཅན།
 Pigment Cell ཚོན་ཅི་སྤྲུང་།
 Posterior pre-spore cells སོན་ཕྱེ་ལ་མངོན་དུ་ཕྱོགས་པའི་སྤྲུང་དག་གི་རྒྱབ་ངོས་ནམ་པ།
 Primary auditory cortex ཐོས་ཚོར་གྱི་སྤྲ་རིམ་ལྡད་ལྷན།
 Primary spermatocyte ཐོག་རྒྱལ་དང་པོ།
 Progesterone རླུ་ཤོགས་མེན་གཤེར།
 Prolactin སློ་རོ་ལེག་འེན་མེན་གཤེར།
 Proteins སླི་ཇས།
 Prothrombin (II) འག་ཚི་སླུལ་ཇས་ཀྱི་རྒྱ།
 Pulmonary circulation རྫོ་སློང་འག་འཁོར།
 Pulmonary trunk རྫོ་བའི་ཕྱོང་རྒྱུང་།
 Pyruvate སྤྲ་ཡི་རུ་མེཏ་སླུར་ཇས།
 Red Blood Cells འག་དམར་སྤྲུང་།
 Reproductive system རླུ་འཕེལ་མ་ལག་
 Respiratory system འབྲིན་རུབ་མ་ལག་
 Ribose རི་སློ་མངར་ཇས།
 Right atrium གཡས་ཀྱི་སློང་སྤུབས་སློང་།
 Right coronary artery སློང་གཡས་འཕར་ཅ།
 Right marginal artery མཐའ་ཞབས་ཀྱི་འཕར་ཅ་གཡས་པ།
 Right ventricle གཡས་ཀྱི་སློང་སྤུབས་སྤྲང་།
 Right ventricular artery and vein གཡས་ཀྱི་སློང་སྤུབས་སྤྲང་གི་འཕར་ཅ་དང་སློང་ཅ།
 Sea urchins རྒྱ་མཚོའི་ཡལ།
 Secondary spermatocyte ཐོག་རྒྱལ་གཉིས་པ།
 Single cells སྤྲུང་རྒྱུང་གཞུགས།
 Skeletal Muscle Cells རུས་པར་སླེལ་བའི་ག་གིམ་སྤྲུང་།
 Skeletal system རུས་སློམ་མ་ལག་
 Skin Cells of Epidermis ཕྱི་བགས་ཀྱི་སྤྲུང་།
 Skin སླི་ལྷགས།
 Slug སློགས་འབྲ།

Smooth Muscle (in Gut) འཇམ་པའི་ག་གིམ། (སློང་བའི་ནང་།)
 Somites དུམ་ཚ།
 Sperm འཕམས་དཀར་པོ།
 Spermatids འཕམས་དཀར་འཕམས་ལྷུག་
 Spermatogonium འཕམས་དཀར་ས་བོན།
 Spinal cord རྒྱུངས་པ།
 Spore cells སོན་ཕྱེ་སྤྲུང་།
 Spore release སོན་ཕྱེ་ཕྱིར་འབྲིན་པ།
 Stalk cells རྒྱུང་ལག་སྤྲུང་།
 Steroid Hormones སླེལ་གྲུར་མེན་ཇས།
 Sucrose སུ་ལུ་མངར་ཇས།
 Sugars ཀ་ར།
 Superior vena cava འོག་སློང་ཕྱོད་ཅ།
 Systemic circulation མ་ལག་འག་འཁོར།
 T-cells འི་སྤྲུང་།
 Telencephalon ལྡད་རིམ་གོང་མ།
 Temporal Lobe རྩ་ལྷག་འདབ་མ།
 Tendon རྩ་བ།
 Testosterone ཐོའི་མེན་གཤེར།
 T-helper འི་རོགས་འདེགས་སྤྲུང་།
 Thrombin (IIa) འག་ཚི་སླུལ་ཇས།
 Thymus བྲང་མེན།
 Thyroid Cell མོལ་མདུད་སྤྲུང་།
 T-immunocyte འི་ནང་འགོག་སྤྲུང་།
 Tissue cells བྲང་གྲུབ་སྤྲུང་།
 T-lymphocyte འི་རྩ་མེར་སྤྲུང་།
 T-memory cell འི་དབར་འཛིན་སྤྲུང་།
 Tongue རྩེ།
 Triceps དཔུང་རྒྱུང་ཉུ་གསུམ།
 Tropomyosin འགྲུར་གིམ།
 Troponin འགྲུར་སླི།
 Trypsin འིབ་སིན་སླིན་ཇས།
 T-suppressor འི་མགོ་གཞོན་སྤྲུང་།
 Tubule Cell of the Kidney མཁལ་མའི་སྤུག་རྒྱུང་སྤྲུང་།
 Tumor Necrosis Factor (TNF) སྤྲན་རྒྱ་འཛོམས་སླི།
 Two diploid cells རུང་ལྷན་སྤྲུང་གཉིས།
 Ureter གཅིན་འབྲེན་སྤུ་གྲ།
 Urethra གཅིན་ལམ།
 Urinary system གཅིན་འཛོན་མ་ལག་
 Uterus བུ་སློང་།
 Vein སློང་ཅ།
 Venule སློང་ཅ་སྤྲོམ།
 Viral replication དུག་སླིན་ངོ་བཤུའི་ཕྱེད་རིམ།
 Vitamin B12 བཅུད་སྤྲན་སླི་ཀྱ